



RPJMDes

Rencana Pembangunan Jangka Menengah Desa



DESA PANINCONG

Tahun 2019-2025

"Terwujudnya Desa Panincong Yang Melayani Lebih Baik Menuju Desa Maju, Sejahtera dan Demokratis Pada Tahun 2024"



Pemerintah Kabupaten Soppeng
Kecamatan Mariorawa
Desa Panincong



KABUPATEN SOPPENG
PERATURAN DESA PANINCONG NOMOR 6 TAHUN 2019
TENTANG
RENCANA PEMBANGUNAN JANGKA MENENGAH DESA
TAHUN 2019 - 2025

DENGAN RAHMAT TUHAN YANG MAHA ESA
KEPALA DESA PANINCONG

- Menimbang : a. bahwa untuk melaksanakan ketentuan Pasal 79 Undang-Undang Nomor 3 Tahun 2024 tentang Perubahan Kedua atas Undang-Undang Nomor 6 Tahun 2014 tentang Desa;
- b. bahwa sesuai dengan ketentuan pasal 4 pada ayat (1) Peraturan Menteri Dalam Negeri Nomor 114 Tahun 2014 tentang Pedoman Pembangunan Desa, maka perlu menyusun Perencanaan Pembangunan Desa disusun secara berjangka di dalam Rencana Pembangunan Jangka Menengah Desa untuk jangka waktu 6 (enam) tahun;
- c. bahwa Rancangan Peraturan Desa tentang Rencana Pembangunan Jangka Menengah Desa Tahun 2019 - 2025 telah dibahas dan disepakati bersama Badan Permusyawaratan Desa;
- d. bahwa berdasarkan pertimbangan sebagaimana dimaksud dalam huruf a, huruf b dan huruf c, perlu menetapkan Peraturan Desa tentang Rencana Pembangunan Jangka Menengah Desa Tahun 2019 - 2025

Mengingat

1. Undang-Undang (UU) Nomor 29 Tahun 1959 tentang Pembentukan Daerah Tingkat II di Sulawesi (Lembaran Negara Republik Indonesia Tahun 1959 Nomor 74, Tambahan Lembaran Negara Republik Indonesia Nomor 1822);
2. Undang-Undang Nomor 25 Tahun 2004 tentang Sistem Perencanaan Pembangunan Nasional (Lembaran Negara Republik Indonesia Tahun 2004 Nomor 104, Tambahan Lembaran Negara Republik Indonesia Nomor 4421);
3. Undang-undang Nomor 17 Tahun 2007 tentang Rencana Pembangunan Jangka Panjang Nasional Tahun 2005 - 2025 (Lembaran Negara Republik Indonesia Tahun 2007 Nomor 33, Tambahan Lembaran Negara Republik Indonesia Nomor 4700);
4. Undang-Undang Nomor 12 Tahun 2011 tentang Pembentukan Peraturan Perundang-undangan (Lembaran Negara Republik Indonesia Tahun 2011 Nomor 82, Tambahan Lembaran Negara Republik Indonesia Nomor 5234);
5. Undang-Undang Nomor 6 Tahun 2014 tentang Desa (Lembaran Negara Republik Indonesia Tahun 2014 Nomor 7, Tambahan Lembaran Negara Republik Indonesia Nomor 5495)
6. Peraturan Pemerintah Republik Indonesia Nomor 43 Tahun 2014 tentang Peraturan Pelaksanaan Undang-Undang Nomor 6 Tahun 2014 tentang Desa (Lembaran Negara Republik Indonesia Tahun 2014 Nomor 123, Tambahan Lembaran Negara Republik Indonesia Nomor 5539) sebagaimana telah diubah dengan Peraturan Pemerintah Nomor 47 Tahun 2015 tentang Perubahan Atas Peraturan Pemerintah Nomor 43 Tahun 2014 tentang Peraturan Pelaksanaan Undang Undang Nomor 6 tahun 2014 tentang Desa (Lembaran

- Negara Republik Indonesia Tahun 2014 Nomor 157, Tambahan Lembaran Negara Republik Indonesia Nomor 5517) kemudian diubah untuk kedua kalinya dengan Peraturan Pemerintah Nomor 11 Tahun 2019 tentang Perubahan Kedua atas Peraturan Pelaksanaan Undang-Undang Nomor 6 Tahun 2014 tentang Desa (Lembaran Negara Republik Indonesia Tahun 2019 Nomor 41, Tambahan Lembaran Negara Republik Indonesia Nomor 6321);
7. Peraturan Pemerintah Nomor 37 Tahun 2023 tentang Pengelolaan Transfer ke Daerah (Lembaran Negara Republik Indonesia Tahun 2023 Nomor 100, Tambahan Lembaran Negara Republik Indonesia Nomor 6883);
 8. Peraturan Menteri Dalam Negeri Republik Indonesia Nomor 111 Tahun 2014 tentang Pedoman Teknis Peraturan di Desa (Berita Negara Republik Indonesia Tahun 2014 Nomor 2091);
 9. Peraturan Menteri Dalam Negeri Republik Indonesia Nomor 114 Tahun 2014 tentang Pedoman Pembangunan Desa (Berita Negara Republik Indonesia Tahun 2014 Nomor 2094);
 10. Peraturan Menteri Desa, Pembangunan Daerah Tertinggal, dan Transmigrasi Nomor 1 Tahun 2015 tentang Pedoman Kewenangan Berdasarkan Hak Asal Usul dan Kewenangan Lokal Berskala Desa (Berita Negara Republik Indonesia Tahun 2015 Nomor 158);
 11. Peraturan Menteri Desa, Pembangunan Daerah Tertinggal, dan Transmigrasi Republik Indonesia Nomor 16 Tahun 2019 tentang Musyawarah Desa (Berita Negara Republik Indonesia Tahun 2019 Nomor 1203);

12. Peraturan Menteri Dalam Negeri Nomor 44 Tahun 2016 tentang Kewenangan Desa (Berita Negara Republik Indonesia Tahun 2016 Nomor 1037);
13. Peraturan Daerah Kabupaten Soppeng Nomor 01 Tahun 2008 tentang Urusan Pemerintahan Daerah yang menjadi Kewenangan Pemerintah Kabupaten Soppeng;
14. Peraturan Bupati Soppeng Nomor 17 Tahun 2015 tentang Hak Asal Usul dan Kewenangan Lokak Berskala Desa;
15. Peraturan Bupati Soppeng Nomor 12 Tahun 2017 tentang Petunjuk Teknis Penyusunan Rencana Pembangunan Jangka Menengah Frsa dan Rencana Kerja Pemerintah Desa;

Dengan Kesepakatan Bersama
BADAN PERMUSYAWARATAN DESA PANINCONG
dan
KEPALA DESA PANINCONG

MEMUTUSKAN:

Menetapkan : PERATURAN DESA TENTANG RENCANA
PEMBANGUNAN JANGKA MENENGAH DESA (RPJM-
DESA) PANINCONG TAHUN 2019 - 2025

BAB I

KETENTUAN UMUM

Pasal 1

Dalam Peraturan Desa ini yang di maksud dengan:

1. Daerah adalah Daerah Kabupaten Soppeng.
2. Bupati Soppeng adalah Bupati Soppeng.
3. Pemerintahan Daerah adalah Bupati dan Perangkat Daerah Sebagai Unsur Penyelenggara Pemerintahan Daerah.

4. Camat adalah Kepala Kecamatan sebagai Perangkat Daerah Kabupaten yang berkedudukan sebagai Koordinator Penyelenggaraan Pemerintahan Di Wilayah Kecamatan, berada di bawah dan bertanggung jawab kepada Bupati Melalui Sekretaris Daerah Kabupaten.
5. Kepala Desa adalah warga desa setempat yang terpilih melalui pemilihan langsung oleh warga masyarakat desa yang bersangkutan untuk memimpin penyelenggaraan masyarakat dan telah mendapat pengesahan dari pejabat yang berwenang.
6. Desa adalah kesatuan masyarakat hukum yang memiliki batas-batas wilayah yang berwenang untuk mengatur dan mengurus kepentingan masyarakat setempat, berdasarkan asal usul dan adat istiadat setempat yang diakui dan dihormati dalam sistem Pemerintahan Negara Kesatuan Republik Indonesia.
7. Kepala Desa adalah Kepala Desa Panincong.
8. Pemerintah Desa adalah Kepala Desa dan Perangkat Desa sebagai unsur Penyelenggara Pemerintahan Desa.
9. Pemerintahan Desa adalah Penyelenggaraan Urusan Pemerintahan oleh Pemerintah Desa.
10. Badan Permusyawaratan Desa, selanjutnya disingkat BPD adalah lembaga yang merupakan Perwujudan demokrasi dalam penyelenggaraan pemerintahan desa sebagai unsure penyelenggara pemerintahan desa.
11. Pejabat Kepala Desa adalah Perangkat Desa atau pejabat lain yang diangkat oleh Bupati berdasarkan Usulan BPD untuk melaksanakan tugas sebagai Kepala Desa sampai dengan dilantiknya Kepala Desa yang Definitif.
12. Perangkat Desa adalah Sekretaris Desa atau Tata Usaha Desa Unsur Pelaksana Teknik Lapangan dan Unsur Pembantu Kepala Desa di WILAYAH Bagian Desa seperti Kepala Dusun.
13. Penduduk Desa adalah mereka yang lahir di Desa, menetap dan terdaftar secara sah sebagai penduduk Desa yang bersangkutan atau mereka yang lahir diluar Desa dan mempunyai asal-usul dari Desa yang bersangkutan terdaftar sah sebagai penduduk desa yang bersangkutan.

14. Dusun adalah bagian wilayah dalam Desa yang merupakan lingkungan kerja pelaksanaan pemerintahan Desa.
15. RW atau disebut Rukun Warga atau nama lainnya adalah pembagian kelompok warga yang dibawah satu dusun.
16. RT atau disebut Rukun Tetangga atau nama lainnya adalah [embagian kelompok wilayah terkecil dari rukun warga yang dibawah satu dusun.
17. Anggaran Pendapatan dan Belanja Desa yang selanjutnya disingkat APBDes adalah Rencana keuangan pemerintahan desa yang dibahas dan disetujui bersama oleh Pemerintah Desa dan BPD, yang ditetapkan dengan peraturan Desa.
18. ADD adalah Alokasi Dana Desa yang diberikan pada tiap desa dalam 1 (satu) tahun oleh pemerintah daerah dalam rangka percepatan pembanguna desa.
19. DD adalah Dana Desa yang diberikn pada tiap desa dalam 1 (satu) Tahun oleh pemerintah desa dalam rangka percepatan pembanguna desa.
20. Rencana Pembanguna Desa adalah Rancangan Pembangunan yang disusun dalam jangka tertentu sebagai dasar pelaksanaan pembangunan Desa.
21. Pembangunan Desa adalah Pembanguna yang diadakan di desa baik sumber dananya berasal dari swadaya masyarakat, DD, ADD, APBD, APBN, dan Pihak Lainnya.
22. Peraturan Desa adalah Peraturan perundang-undangan yang dibuat oleh BPD bersama Kepala Desa.
23. Rencana Pembangunan Jangka Menengah Desa yang selanjutnya di singkat (RPJMDes) adalah Dokumen perencanaan untuk priode 6 (enam) Tahun yang membuat arah kebijakan Keuangan Desa, kebijakan Umum , dan Program Organisasi Perangkat Daerah (OPD), Lintas OPD, Program Prioritas Kewilayahan, disertai dengan rencana kerja.
24. Rencana Kerja Pembangunan Desa yang selanjutnya disingkat (RKP Desa) adalah dokumen perencanaan untuk priode 1 (satu) yang membuat penjabaran dari RPJM-Desa yang membuat Rancangan Kerangka Eknomi Desa, dengan mempertimbangkan kerangka pendanaan yang di mutahirkan program prioritas pembangunan desa, rencana kerja dan pendanaan serta prakiraan maju, baik yang

dilaksanakan langsung oleh pemerintah desa maupun yang ditempu dengan mendorong partisipasi masyarakat dengan mengacuh kepada Rencana Kerja Pemerintah Daerah dan RPJM-Desa.

25. Daftar Usulan Rencana Kegiatan Pembangunan Desa yang selanjutnya disingkat (DURKP-Desa) adalah daftar yang merupakan usulan kegiatan pembangunan desa yang menggunakan Dana yang sudah jelas sumbernya baik dari APBN, APBD (Provinsi, Kabupaten), APBDesa, Swadaya dan Kerja Sama dengan pihak ketiga.
26. Visi adalah Gambaran kondisi yang ideal yang diinginkan dan Misi adalah pernyataan tentang sesuatu yang harus dilaksanakan sehingga visi dapat mewujudkan secara efektif dan efisien.

BAB II MAKSUD DAN TUJUAN

Pasal 2

Maksud

Maksud perencanaan pembangunan desa yakni sebagai acuan yang dijadikan pedoman atau arahan penyelenggaraan pemerintahan desa sekaligus pelaksanaan pembangunan desa dalam kurun waktu tertentu.

Pasal 3

Tujuan

Tujuan Penyusunan Rencana Pembangunan Jangka Menengah Desa Tahun 2019 – 2025 adalah :

- a. mewujudkan perencanaan pembangunan desa sesuai dengan kebutuhan masyarakat dan keadaan setempat;
- b. menciptakan rasa memiliki dan tanggungjawab masyarakat terhadap program pembangunan di desa;
- c. memelihara dan mengembangkan hasil-hasil pembangunan di desa;
dan
- d. menumbuhkan dan mendorong peran serta masyarakat dalam pembangunan di desa.

BAB III
SISTEMATIKA PENYUSUNAN

Pasal 4

RPJM Desa Tahun 2019 - 2025 disusun dengan sistematika sebagai berikut:

- BAB I : PENDAHULUAN**
- A. Latar Belakang
 - B. Maksud dan Tujuan
 - C. Dasar Hukum
- BAB II : GAMBARAN UMUM DESA**
- A. Kondisi Desa
 - 1. Geografis
 - 2. Demografis
 - 3. Keadaan Sosial
 - 4. Keadaan Ekonomi
 - B. Kondisi Pemerintahan Desa
 - 1. Pemerintahan Desa
 - 2. Lembaga Kemasyarakatan Desa
 - 3. Badan Usaha Milik Desa (BUMDes)
- BAB III : POTENSI, PERMASALAHAN, DAN ISU STRATEGIS DESA**
- A. Prioritas Masalah
 - B. Potensi
 - C. Isu Strategis
- BAB IV : KEBIJAKAN DAN KINERJA KEUANGAN DESA**
- A. Pendapatan Desa
 - B. Belanja Desa
- BAB V : VISI, MISI, TUJUAN, DAN SASARAN**
- A. Visi
 - B. Misi
 - C. Tujuan dan Sasaran
- BAB VI : STRATEGI DAN ARAH KEBIJAKAN PEMBANGUNAN DESA**
- A. Strategi
 - B. Arah Kebijakan
- BAB VII : ARAH KEBIJAKAN KEUANGAN DESA**

BAB VIII : PROGRAM DAN KEGIATAN INDIKATIF

- A. Bidang Penyelenggaraan Pemerintahan Desa
- B. Bidang Pembangunan Desa
- C. Bidang Pembinaan Kemasyarakatan Desa
- D. Bidang Pemberdayaan Masyarakat Desa

BAB IX : PENUTUP

Lampiran :

1. Data rencana program dan kegiatan pembangunan yang akan masuk ke Desa, Format F(1)
2. Hasil Pengkajian Keadaan Desa meliputi:
 - a. Penyelarasan Data Desa terdiri dari:
 - Data Desa:
 1. Daftar Sumber Daya Alam, Format F(2)
 2. Daftar Sumber Daya Manusia, Format F(3)
 3. Daftar Sumber Daya Pembangunan, Format F(4)
 4. Daftar Sumber Daya Sosial Budaya, Format F(5)
 - b. Penggalian Gagasan Masyarakat
 1. Rekapitulasi Usulan Rencana Kegiatan Desa dari Dusun dan / atau Kelompok Masyarakat, Format F(6)
 2. Daftar Gagasan Dusun / Kelompok, Format F(7)
 3. Sketsa Desa, Format F(8)
 4. Kalender Musim, Format F(9)
 5. Bagan Kelembagaan, Format F(10)
 - c. Penyusunan laporan hasil pengkajian keadaan desa dengan format:
 1. Berita Acara Hasil Pengkajian Desa, Format F(11)
 2. Laporan Hasil Pengkajian Keadaan Desa, Format F(12)
 - d. Hasil Kesepakatan Musyawarah Desa
 1. Berita acara penyusunan RPJM Desa melalui Musyawarah Desa, Format F(13)
 2. Rancangan RPJM Desa, Format F(14)
 3. Berita Acara tentang hasil penyusunan Rancangan RPJM Desa, Format F(15) dengan memperhatikan:

- (a) Hasil penyusunan rancangan RPJM Desa dituangkan dalam Berita Acara dilampiri dokumen rancangan RPJM Desa dan disampaikan kepada Kepala Desa.
- (b) Kepala Desa memeriksa dokumen rancangan RPJM Desa.
- (c) Dalam hal Kepala Desa belum menyetujui rancangan RPJM Desa, tim penyusun RPJM Desa melakukan perbaikan berdasarkan arahan Kepala Desa.
- (d) Dalam hal rancangan RPJM Desa telah disetujui oleh Kepala Desa, dilaksanakan Musrebangdes.

BAB IV

PERENCANAAN PEMBANGUNAN JANGKA MENENGAH DESA

Pasal 5

RPJM Desa merupakan dokumen perencanaan pembangunan jangka menengah Desa yang merupakan penjabaran dari Visi dan Misi Kepala Desa yang memuat arah kebijakan pembangunan Desa dalam kurun waktu 6 (enam) tahun.

Pasal 6

- (1) Isi beserta urian RPJM Desa adalah sebagaimana tercantum dalam lampiran yang merupakan bagian tidak terpisahkan dari Peraturan Desa ini.
- (2) RPJM Desa sebagaimana dimaksud pada ayat (1) digunakan sebagai acuan dalam penyusunan RKP Desa.
- (3) RKP Desa sebagaimana dimaksud pada ayat (2) merupakan landasan dan pedoman bagi Pemerintah Desa dalam menyusun Rancangan Anggaran Pendapatan dan Belanja Desa serta dalam pelaksanaan pembangunan Desa.

Pasal 7

Rencana kegiatan pada RPJM Desa dapat diadakan perubahan apabila :

- a. Terjadi peristiwa khusus seperti bencana alam, krisis ekonomi dan/atau kerusuhan sosial yang berkepanjangan ; atau
- b. Terdapat perubahan mendasar atas kebijakan Pemerintah, Pemerintah Provinsi dan/ atau Pemerintah Daerah;

- c. Terjadi Inflasi Keuangan secara menyeluruh.

BAB V
KETENTUAN PERALIHAN

Pasal 6

Pada saat RPJMDes Tahun 2019 - 2025 belum tersusun, maka penyusunan RPJMDes Tahun 2019 - 2025 serta mengacu pada RPJMD Kabupaten.

BAB V
PENUTUP

Peraturan Desa ini berlaku pada tanggal diundangkan.

Agar setiap orang mengetahuinya, memerintahkan pengundangan Peraturan Desa ini dengan menempatkannya dalam Lembaran Desa Panincong

Ditetapkan di Panincong
pada tanggal 28 Agustus 2019



Diundangkan di Desa PANINCONG

pada tanggal 28 Agustus 2019
SEKRETARIS DESA PANINCONG



Lembaran Desa Panincong Tahun 2019 Nomor 6

Noreg Perdes Desa Panincong, Kabupaten Soppeng : (6 /tahun 2019)



LAMPIRAN
PERATURAN DESA PANINCONG
KECAMATAN MARIORIAWA
KABUPATEN SOPPENG
NOMOR 6 TAHUN 2019
TENTANG
RENCANA PEMBANGUNAN JANGKA
MENENGAH DESA PANINCONG.,
TAHUN 2019-2025

BAB I
PENDAHULUAN

A. Latar Belakang

Perencanaan pembangunan desa merupakan hal penting dalam menentukan arah dan kebijakan pembangunan di desa. Tidak ada pembangunan yang dapat dilakukan tanpa perencanaan yang disusun berdasarkan kerangka metodologi yang sesuai peraturan dan perundang-undangan yang ada. Perencanaan pembangunan desa merupakan menivestasi dari kewenangan desa berdasarkan asal usul dan kewenangan lokal berskala desa, yang di dalamnya mengandung unsur kewenangan mengatur dan mengurus pembangunan desa.

Membangun kemandirian desa dalam kerangka Desa Membangun harus dimulai dari proses perencanaan dan penganggaran desa yang baik, dan diikuti dengan tata kelola program yang baik pula. Pembangunan desa yang efektif bukanlah semata-mata karena adanya kesempatan dengan adanya bantuan pendanaan yang cukup besar, akan tetapi merupakan hasil dari penentuan pilihan-pilihan prioritas kegiatan yang memang menjadi kebutuhan desa.

Dengan kewenangan yang begitu besar dan dukungan sumberdaya yang besar pula, maka desa diharapkan mampu



membangun dirinya untuk tumbuh dan berkembang sebagai salah satu kekuatan dalam membangun Indonesia dari pinggiran. Ini merupakan salah satu dari Nawa Cita Pemerintahan Kabinet Kerja, yang ingin menjadikan desa sebagai pilar utama dalam membangun Indonesia. Untuk itu, kita tidak boleh mengulang kesalahan masa lalu, dimana perencanaan pembangunan desa dibuat "ala kadarnya", tidak melakukan kajian yang sungguh-sungguh sehingga tidak bias membedakan mana kebutuhan untuk masyarakat desa dan mana yang hanya keinginan sebagian kecil elit desa.

Harapan menjadikan desa sebagai salah satu pilar utama dalam membangun Indonesia hanya dapat diwujudkan jika Pemerintah Desa bersama masyarakatnya sungguh-sungguh melaksanakan perencanaan pembangunan desa yang baik. Pemerintah desa dan masyarakatnya perlu "merevolusi mental" untuk meninggalkan kebiasaan lama yang menjadi proses perencanaan hanya sebatas "menggugurkan kewajiban". Berdasarkan Permendagri No. 114 Tahun 2014 Pasal 1, Perencanaan Pembangunan.

Desa merupakan proses pentahapan kegiatan yang diselenggarakan oleh Pemerintah Desa dengan melibatkan Badan Permusyawaratan Desa dan Unsur Masyarakat secara partisipatif guna pemanfaatan dan pengalokasian sumber daya desa dalam rangka mencapai tujuan pembangunan desa (Permendagri No. 114 Tahun 2014 Pasal 1). Undang-Undang No. 6 Tahun 2014 tentang Desa Pasal 79 menegaskan bahwa Pemerintah Desa harus menyusun perencanaan pembangunan desa sesuai kewenangannya dengan mengacu pada perencanaan pembangunan kabupaten/kota. Pasal 115 PP 43 Tahun 2014 tentang Peraturan Pelaksanaan UU No. 6 Tahun 2014 tentang Desa



menyatakan Perencanaan Pembangunan Desa menjadi pedoman bagi Pemerintah Desa dalam menyusun rancangan RPJM Desa, RKP Desa, dan daftar usulan RKP Desa. Pentingnya desa memiliki perencanaan pembangunan, karena desa harus mengatur dan mengurus desa sesuai dengan kewenangan desa sebagai *self governing community*. Artinya, perencanaan desa akan semakin memperkuat hak dan kewenangan desa sekaligus mengoptimalkan sumber kekayaan desa (aset desa) sebagai kekuatan utama membangun desa. Desa tidak lagi selalu "menunggu perintah atasan" dalam menyelenggarakan urusan dirinya sendiri, ada keberanian dan kreativitas serta inovasi yang terumuskan dalam dokumen perencanaan yang legal di desa. Dengan membangun mekanisme perencanaan desa yang didasarkan pada aspirasi dan partisipasi masyarakat yang ditetapkan dengan peraturan desa, mencerminkan keberpihakan negara terhadap hak-hak desa untuk meningkatkan kesejahteraan masyarakat. Upaya pemenuhan hak-hak dasar masyarakat melalui kebijakan perencanaan bukan sekedar pemanis kata, tapi benar-benar menjadi kenyataan.

Perencanaan pembangunan desa sebaiknya memperhatikan hakekat dan sifat desa yang tentu berbeda dengan otonomi daerah. Otonomi daerah merupakan perwujudan asas desentralisasi. Sedangkan kemandirian desa berangkat dari asas rekognisi (pengakuan dan penghormatan) serta asas subsidiaritas (lokalisasi penggunaan kewenangan dan pengambilan keputusan atau bisa disebut sebagai penerapan kewenangan berskala lokal desa). Dengan kalimat lain, hakikat dan sifat kemandirian desa adalah kemandirian dari dalam dan kemandirian dari bawah. Sebagai contoh, selama ini desa bias mengembangkan



sumber daya lokal secara mandiri (mendirikan pasar desa, lumbung desa, pengadaan air bersih, dll) tanpa harus dikontrol oleh regulasi dari atas.

Perencanaan pada dasarnya merupakan irisan antara pemerintah dan pembangunan desa. Pemerintah mencakup kewenangan, kelembagaan, perencanaan, dan penganggaran. Perencanaan desa harus berangkat dari kewenangan desa. Perencanaan desa bukan sekedar membuat usulan yang disampaikan kepada pemerintah daerah, yang lebih penting adalah keputusan politik yang diambil secara bersama oleh pemerintah desa dan masyarakat desa. Kewenangan desa yang menjadi dasar perencanaan desa kemudian dipertegas dalam pasal 34 PP No. 43 Tahun 2014 tentang Peraturan Pelaksanaan UU No. 6 Tahun 2014 tentang Desa yaitu;

- (1) Kewenangan desa berdasarkan hak asal usul paling sedikit terdiri atas: sistem organisasi masyarakat adat; pembinaan kelembagaan masyarakat; pembinaan Lembaga dan hukum adat; pengelolaan tanah kas Desa; dan pengembangan peran masyarakat Desa.
- (2) Kewenangan lokal berskala desa paling sedikit terdiri atas kewenangan: pengelolaan tambahan perahu; pengelolaan pasar Desa; pengelolaan tempat permandian umum; pengelolaan jaringan irigasi; pengelolaan lingkungan permukiman masyarakat Desa; pembinaan kesehatan masyarakat dan pengelolaan pos pelayanan terpadu; pengembangan dan pembinaan sanggar seni dan belajar; pengelolaan perpustakaan Desa dan taman bacaan; pengelolaan embung Desa; pengelolaan air minum berskala Desa; dan pembuatan jalan Desa antar permukiman ke wilayah pertanian.
- (3) Kewenangan tersebut mengindikasikan bahwa rencana



pembanguna desa tidak hanya bersifat fisik dan infrastuktur seperti yang terjadi selama ini, tetapi menyangkut juga pelayanan publik, ekonomi dan pengembangan kelembagaan serta pemberdayaan masyarakat dan desa.

Penyusunan rencana ini dimulai dari pengkajian keadaan desa, pengelompokan dan penentuan peringkat masalah, penentuan tindakan berupa pengkajian tindakan pemecahan masalah dan penentuan peringkat tindakan, dan perumusan rencana mengenai kegiatan proyek yang akan dilaksanakan. Pendekatan dan metode untuk meningkatkan peran aktif masyarakat dalam proses pembangunan dan yang dapat memberi ruang bagi kepentingan dan inisiatif pembangunan yang bersumber dari masyarakat perlu dikembangkan dan dibina terus menerus. Dokumen RPJMDes tersebut dapat digunakan sebagai landasan perencanaan operasional Pemerintah Daerah Kabupaten Soppeng dan merupakan bahan referensi bagi Dinas/Instansi maupun swasta.

B. Maksud dan Tujuan

RPJM Desa Panincong tahun 2019-2025 memuat tujuan umum pembangunan yang yang hendak dicapai (visi) yang dijabarkan melalui misi dalam bentuk Rencana Kerja Pembangunan Desa (RKP Desa). Misi adalah rumusan pernyataan umum tentang sesuatu mengenai upaya-upaya yang akan dilaksanakan sehingga visi dapat terwujud secara efektif dan efisien.

Tujuan penyusunan RPJM Desa Panincong tahun 2019-2025 sebagai berikut :

- 1) Untuk menjabarkan Visi-Misi dan Sasaran strategi kebijakan-kebijakan program-program Pembangunan Desa Panincong.



- 2) Menampung aspirasi masyarakat dan membangun *consensus* dengan berbagai pemangku kepentingan (*stake holders*) pembangunan untuk menentukan arah Pembangunan Desa Panincong di masa yang akan datang.
- 3) Sebagai Pedoman Dasar dalam kegiatan Pembangunan 6 (Enam) Tahun dan merangkum kegiatan masyarakat dalam pembangunan Desa.
- 4) Agar Desa memiliki Dokumen Perencanaan Pembangunan yang berkesinambungan selama 6 (enam) Tahun ke depan dengan menyelaraskan kebijakan pembangunan desa tingkat Kecamatan maupun Kabupaten.
- 5) Sebagai bahan Evaluasi serta bahan pengawasan Pembangunan Desa.
- 6) Sebagai masukan penyusunan APBDesa.
- 7) Sebagai dasar penjabaran penyusunan Rencana Kegiatan Pemerinta Desa (RKP-Desa).

C. Dasar Hukum

1. Undang-Undang (UU) Nomor 29 Tahun 1959 tentang Pembentukan Daerah Tingkat II di Sulawesi (Lembaran Negara Republik Indonesia Tahun 1959 Nomor 74, Tambahan Lembaran Negara Republik Indonesia Nomor 1822);
2. Undang-Undang Nomor 25 Tahun 2004 tentang Sistem Perencanaan Pembangunan Nasional (Lembaran Negara Republik Indonesia Tahun 2004 Nomor 104, Tambahan Lembaran Negara Republik Indonesia Nomor 4421);
3. Undang-undang Nomor 17 Tahun 2007 tentang Rencana Pembangunan Jangka Panjang Nasional Tahun 2005 - 2025 (Lembaran Negara Republik Indonesia Tahun 2007 Nomor 33, Tambahan Lembaran Negara Republik Indonesia Nomor 4700);



4. Undang-Undang Nomor 12 Tahun 2011 tentang Pembentukan Peraturan Perundang-undangan (Lembaran Negara Republik Indonesia Tahun 2011 Nomor 82, Tambahan Lembaran Negara Republik Indonesia Nomor 5234);
5. Undang-Undang Nomor 6 Tahun 2014 tentang Desa (Lembaran Negara Republik Indonesia Tahun 2014 Nomor 7, Tambahan Lembaran Negara Republik Indonesia Nomor 5495)
6. Peraturan Pemerintah Republik Indonesia Nomor 43 Tahun 2014 tentang Peraturan Pelaksanaan Undang-Undang Nomor 6 Tahun 2014 tentang Desa (Lembaran Negara Republik Indonesia Tahun 2014 Nomor 123, Tambahan Lembaran Negara Republik Indonesia Nomor 5539) sebagaimana telah diubah dengan Peraturan Pemerintah Nomor 47 Tahun 2015 tentang Perubahan Atas Peraturan Pemerintah Nomor 43 Tahun 2014 tentang Peraturan Pelaksanaan Undang Undang Nomor 6 tahun 2014 tentang Desa (Lembaran Negara Republik Indonesia Tahun 2014 Nomor 157, Tambahan Lembaran Negara Republik Indonesia Nomor 5517) kemudian diubah untuk kedua kalinya dengan Peraturan Pemerintah Nomor 11 Tahun 2019 tentang Perubahan Kedua atas Peraturan Pelaksanaan Undang-Undang Nomor 6 Tahun 2014 tentang Desa (Lembaran Negara Republik Indonesia Tahun 2019 Nomor 41, Tambahan Lembaran Negara Republik Indonesia Nomor 6321);
7. Peraturan Pemerintah Nomor 37 Tahun 2023 tentang Pengelolaan Transfer ke Daerah (Lembaran Negara Republik Indonesia Tahun 2023 Nomor 100, Tambahan Lembaran Negara Republik Indonesia Nomor 6883);
8. Peraturan Menteri Dalam Negeri Republik Indonesia Nomor 111 Tahun 2014 tentang Pedoman Teknis Peraturan di Desa (Berita Negara Republik Indonesia Tahun 2014 Nomor 2091);
9. Peraturan Menteri Dalam Negeri Republik Indonesia Nomor 114 Tahun 2014 tentang Pedoman Pembangunan Desa (Berita Negara Republik Indonesia Tahun 2014 Nomor 2094);



10. Peraturan Menteri Desa, Pembangunan Daerah Tertinggal, dan Transmigrasi Nomor 1 Tahun 2015 tentang Pedoman Kewenangan Berdasarkan Hak Asal Usul dan Kewenangan Lokal Berskala Desa (Berita Negara Republik Indonesia Tahun 2015 Nomor 158);
11. Peraturan Menteri Desa, Pembangunan Daerah Tertinggal, dan Transmigrasi Republik Indonesia Nomor 16 Tahun 2019 tentang Musyawarah Desa (Berita Negara Republik Indonesia Tahun 2019 Nomor 1203);
12. Peraturan Menteri Dalam Negeri Nomor 44 Tahun 2016 tentang Kewenangan Desa (Berita Negara Republik Indonesia Tahun 2016 Nomor 1037);
13. Peraturan Daerah Kabupaten Soppeng Nomor 01 Tahun 2008 tentang Urusan Pemeritahan Daerah yang menjadi Kewenangan Pemerintah Kabupaten Soppeng;
14. Peraturan Bupati Soppeng Nomor 17 Tahun 2015 tentang Hak Asal Usul dan Kewenangan Lokak Berskala Desa;
15. Peraturan Bupati Soppeng Nomor 12 Tahun 2017 tentang Petunjuk Teknis Penyusunan Rencana Pembangunan Jangka Menengah Frsa dan Rencana Kerja Pemerintah Desa



BAB II GAMBARAN UMUM DESA

A. Kondisi Desa

1. Geografis

Desa Panincong merupakan salah satu desa di wilayah

Kecamatan Marioriwawa dengan batas wilayah sebagai berikut :

- a. Sebelah Utara : Desa Tellulimpoe dan Kel.Attangsalo
- b. Sebelah Timur : Desa Patampanua dan Desa Kessing
- c. Sebelah Selatan : Desa Patampanua
- d. Sebelah Barat : Desa Patampanua dan Desa Tellulimpoe

Luas wilayah Desa Panincong 2.100 Ha dengan rincian sebagai berikut :

Tabel 2.1 Penggunaan Tanah

- Tanah Kas Desa	: 1,5 hektar
- Kompleks Kantor Desa	: 700 meter
- Tanah Kuburan	: 1,5 hektar
- Sawah Masyarakat	: 875 hektar
- Perkebunan	: 325 hektar
- Pekarangan Penduduk	: 450 hektar
- Tanah Kering/ Lahan Tidur	: 1.260 hektar
- Tanah Lokasi Sekolah	: 1,8 hektar
- Lapangan Olahraga	: 0,5 hektar
- Jalan Umum	: 0,8 hektar

Desa Panincong merupakan wilayah dataran rendah dengan tinggi permukaan 400 mdpl. Secara administrasi, Desa Panincong terbagi menjadi 2 (dua) Dusun yang terbagi menjadi 8 (delapan) Rukun Warga (RW) dan 32 (tiga puluh dua) Rukun Tetangga sebagaimana tabel berikut :

Tabel 2.2 Pembagian Wilayah Administratif

NO	NAMA DUSUN	NAMA RW	JUMLAH RT
1	Dusun Labuleng	RW 1, RW 2, RW 3, RW 4	16 RT



2	Dusun Panincong	RW 5, RW 6, RW 7, RW 8	16 RT
---	-----------------	---------------------------	-------

Panincong dahulunya merupakan dua buah Kerajaan kecil yakni Kerajaan Panincong dan Kerajaan Kawarang, dan kedua kerajaan ini di bawah naungan Konfederasi Watansoppeng yang dipimpin oleh seorang Datu atau Arung.

Desa Panincong dalam legenda dan sejarah, dimana menurut data, informasi dan masukan dari beberapa tokoh masyarakat bahwa nama Desa Panincong berasal dari asal kata bugis "TALLINCO" yang artinya tersebar-sebar atau terpencar. Maka muncullah ide untuk menyatukan dan membentuk wilayah dari semua penduduk yang tersebar untuk menjadi lebih baik. Beberapa tokoh masyarakat mengartikan bahwa TALLINCO menjadi PANINCONG yang mempunyai makna "*masyarakatnya ingin maju/bergerak di depan, tidak mau merasa tertinggal dari berbagai sector/kegiatan yang ada*" Sehingga ditetapkan menjadi "PANINCONG". Dan menurut sejarah kepemimpinan/pemerintah Panincong mulai dari tahun 1930-1960 Panincong dipimpin oleh seorang Datu yang bernama **Datu Hj. Andi Besse**. Dalam masa kepemimpinan **Datu Hj. Andi Besse**, pada tahun 1945-1957 Desa Panincong terus mengalami gangguan keamanan oleh pemberontakan DI/TI dan Permesta yang menentang pemerintahan RI, Pemberontakan itu menyebabkan banyak kerugian harta benda, kehilangan anggota keluarga. Pada puncak pergerakan pemberontakan Gerombolan DI/TI dan Permesta membumi hanguskan Panincong pada saat itu. Rumah-rumah penduduk habis terbakar, hanya satu tempat



yang tidak terbakar yaitu rumah **SAORAJA** (Tempat kediaman Datu Hj. Andi Besse) yang berada di Kampung Menyiang Salo yang dulunya merupakan pusat pemerintahan Desa Panincong dan pusat Aktifitas warga Desa.

Setelah **Datu Hj. Andi Besse** wafat, pada tahun 1960 kepemimpinan pemerintahan berpindah pada **Andi Wellang**. Pada masa kepemimpinan **Andi Wellang**, tepatnya pada tahun 1961 ketertiban dan keamanan dapat dipulihkan setelah TNI menguasai panincong. Pemerintahan Panincong di bawah kepemimpinan **Andi Wellang** berlangsung hingga tahun 1965, setelah itu Desa Panincong kembali berganti kepemimpinan oleh **H. AR Amir** pada tahun 1965- 1970. Berselang tiga tahun kepemimpinan **H. AR Amir** desa Panincong berubah nama menjadi Wanua. Namun pada tahun 1970 yang saat itu di jabat oleh **H. AR Amir**, desa Wanua kembali berubah nama menjadi Panincong hingga sekarang.

Selanjutnya pada tahun 1971 desa Panincong dipimpin oleh **H. Hasan Yunus** hingga tahun 2001. Pada masa kepemimpinan **H. Hasan Yunus**, yaitu pada tahun 1986 Desa Panincong dimekarkan menjadi Dua Desa yaitu Desa Panincong dan Desa Patampanua.

Pada tahun 2002 Desa Panincong dipimpin oleh **Andi Makmur Tahir** hingga tahun 2007, **Andi Makmur Tahir** tidak lain adalah cucu dari Datu Panincong **Hj. Andi Besse**, dan tahun 2007 **Andi Makmur Tahir** melanjutkan tugasnya setelah kembali terpilih sebagai Kepala Desa Panincong hingga tahun 2013. Dan pada tahun 2013 Desa Panincong dipimpin oleh **Ir. Hj. Usmaniar** hingga tahun 2019, setelah itu pada tahun



2019 kepemimpinan Desa Panincong kembali berpindah setelah dilaksanakan pemilihan umum kepala desa , yaitu pada **A. Mardiana, S.Sos** hingga sekarang.

Desa Panincong merupakan desa dengan luas wilayah 21 km² yang terdiri dari 8 RW dan 32 RT dengan posisi desa pada wilayah datar di ketinggian Antara 5-50 meter di atas permukaan laut. Desa Panincong terdiri dari dua wilayah dusun yang dibagi oleh Jalan poros Sidrap-Soppeng, Sebelah timur Jalan merupakan wilayah Dusun Panincong dengan luas lebih dari 13.000 Ha dan Sebelah barat Jalan merupakan wilayah dusun Labuleng dengan luas lebih dari 7.000 Ha. Selain itu, Desa Panincong juga memiliki pembagian- pembagian kampung dan area pertanian yang pemberian namanya memiliki arti dan makna tersendiri, mulai dari karena letak geografisnya hingga sejarah wilayahnya.

1) Pemberian Nama-Nama Kampung

(1) Menyiang Salo

“Menyiang Salo” adalah Bahasa daerah bugis yang dalam Bahasa Indonesia “Menyiang” artinya Selatan dan “Salo” artinya Sungai, berarti “Menyiang Salo” adalah berada di sebelah selatan sungai. Sesuai dengan letak geografisnya, Wilayah desa Panincong yang berada di sebelah selatan sungai yang melintas di Desa Panincong di beri nama Kampung Menyiang Salo.

Kampung Menyiang salo dahulu merupakan pusat pemerintahan dan pusat perkampungan Desa Panincong, disanalah tempat berada rumah Datu Panincong atau yang disebut SAORAJA. Pasar panincong juga dulu berada di Kampung



Menyiang Salo yang lokasinya kini ditempati oleh Sekolah Dasar Negeri Panincong.

(2) Labuleng

Labuleng Berasal dari kata "Mabuleng" yang dalam Bahasa bugis artinya "Gemuk/Subur". Pemberian nama Labuleng dengan harapan agar tanah pertanian tersebut menjadi tanah subur karena dahulu Kampung Labuleng dikatakan sebagai kampung dengan tanah yang kurang baik untuk sector Pertanian dan perkebunan karena tergolong Tanah yang kering/Gersang.

(3) Kampung Baru

Kampung Baru sebelum dibentuk hanya merupakan lahan tanpa penduduk, berdasarkan inisiatif beberapa orang, warga yang tinggal tersebar dikumpulkan di suatu wilayah hingga terbentuklah sebuah perkampungan yang diberi nama "Kampung Baru". Namun sebagian besar warga yang menjadi penduduk Kampung Baru merupakan warga dari luar atau Desa Lain yaitu kampung Padali Desa Tellulimpoe.

(4) Lapokko

Berawal dari perselisihan dua orang warga yang melakukan perjanjian untuk menyelesaikan urusan mereka dengan cara beradu ketangkasan dan kekuatan lewat perkelahian. Dan alhasil salah seorang dari mereka kalah yang akhirnya tewas, kemudian jasadnya dipotong-potong. Selain itu di kawasan tersebut sering terjadi kecelakaan yang mengakibatkan korbannya patah dan cacat karena sebagian organ tubuhnya terputus/terlepas dari



tubuhnya. Sehingga daerah tersebut diberi nama Lapokko yang berasal dari Bahasa bugis "Pokko" yang artinya *terputus/terpotong-potong*.

(5) Kampung Towage

Berbeda dengan kampung-kampung lainnya di Desa Panincong, disebut Kampung Towage karena penduduk yang pertama membuka dan menempati Kampung Towage berasal dari Kampung Wage di Kabupaten Wajo. Sehingga diberi nama menjadi Towage (To*Wage) yang artinya Orang Wage.

b. Pemberian Nama Salah Satu Sumber Pengairan

(1) Kalidong

Kalidong merupakan salah satu sumber pengairan pertanian di Desa Panincong. Kalidong di Desa Panincong adalah peninggalan Zaman Belanda. Kalidong berasal dari kata "Kali/Sungai" dan "Dam", yaitu kali yang di Dam(bendung) sehingga disebut Kali Dam oleh Pemerintah Belanda, namun karena pengaruh logat wilayah sekitar, Kata Kali Dam berubah penyebutannya oleh warga sekitar menjadi Kalidong.

c. Pemberian Nama-Nama Areal Pertanian

(1) Labuleng

Sama halnya dengan Kampung Labuleng. Pemberian nama Labuleng dengan harapan agar tanah pertanian tersebut menjadi tanah subur karena dahulu Kampung Labuleng dikatakan sebagai kampung dengan tanah yang kurang baik untuk sector Pertanian dan perkebunan karena tergolong Tanah yang kering/Gersang. Sesuai



dengan 27ersama Labuleng Berasal dari kata "Mabuleng" yang dalam Bahasa bugis artinya "Gemuk/Subur".

(2) Fao Makkajuangnge

Di wilayah atau area pertanian ini, dahulu berdiri dua pohon sejajar. Untuk mempermudah mengenal area tersebut diberilah nama Fao Makkajuangnge yang artinya Pohon berdiri Sejajar.

(3) Tonrong Lapokko

Tonrong Lapokko merupakan wilayah pertanian yang berada di atas atau bagian tinggi Kampung Lapokko. Sehingga

disebutlah Tonrong Lapokko Yang artinya Berada Di daerah atas Lapokko.

(4) Sipatokkong

Sesuai dengan Artinya "Sipatokkong" yaitu *Saling membantu untuk bangkit*. Pemberian nama tersebut dengan harapan bagaimana carnya agar dapat bangkit 28ersama, berhasil 28ersama khususnya dibidang pertanian.

(5) Duppa

Duppa berasal dari Bahasa Bugis yang artinya *Mendapatkan hasil*. Dalam bidang pertanian tentunya mendapatkan hasil adalah harapan utama petani, maka diberilah Nama Duppa, dengan makna "Petani Dapat Mendapatkan Hasil".

(6) Lafala

Dibandingkan dengan area pertanian lainnya, Lafala merupakan area pertanian yang terbaik di Desa Panincong. Tak mengenal Musim Penghujan atau kemarau, Petani tetap mendapatkan hasil



panennya. Sehingga diberi nama Lafala, berasal dari kata "Fala", yang artinya "*memp peroleh /mendapatkan*".

(7) Cempae

Area pertanian Cempae dulunya bernama Kalukue, karena disana terdapat banyak sekali pohon kelapa. Seiring berjalannya waktu, petani lebih sering menyebut area itu dengan Kata Cempae, setiap hendak ke sawah petani berkata, Jokka Cempae artinya *Pergi ke Pohon asam* karena disana terdapat pohon asam yang sangat besar, selain itu juga pohon-pohon kelapa disana sudah mulai berkurang. Maka berubahlah Kalukue menjadi Cempae hingga sekarang.

(8) Yate'

Yate berasal dari kata "Siate-ate' atau Siwata-wata" yang artinya *Saling menolong*. Pemberian nama itu dikarenakan para petani Di daerah tersebut memiliki rasa empati yang tinggi, selalu saling tolong menolong satu sama lain sehingga area pertanian tersebut diberilah nama "Yate".

(9) AkkajangngE

Akkajange berasal dari "Onrong Makkaja" artinya Tempat Pergi Menangkap Ikan oleh warga sekitar. Disebut Akkajange karena disana tempat warga biasa sering pergi menangkap ikan.

(10) Mario Na Maloang

Mario na Maloang Artinya *Gembira dan Luas*. Pemberian nama itu dikarenakan Setiap selesai Panen Petani selalu Menunjukkan Rasa Kegembiraannya dengan hasil panennya dan area



pertanian disana sangat luas, sehingga disebutlah Area pertanian Mario na Maloang.

(11) **Galung Ale'E**

Sesuai dengan kondisi wilayah dan penampakkannya, sawah di Wilayah Galung Ale'e terlihat seperti hutan. Sehingga disebutlah Galung Ale'e sesuai dengan artinya *Sawah Hutan*.

2. Demografis

1. Jumlah penduduk Desa Panincong per Desember 2018 adalah 3.802 Jiwa, terdiri dari :
 - a. Laki-Laki : 1.799 Jiwa
 - b. Perempuan : 2.003 Jiwa
2. Jumlah Kepala Keluarga : 1.237 KK
3. Kepadatan Penduduk 0,00 Jiwa/Km²
4. Jumlah Penduduk berdasarkan Wilayah Dusun

Tabel 2.3 : Data Kependudukan

No.	Nama Dusun	Jumlah KK	Jumlah Jiwa		Jumlah Penduduk
			Lk	Pr	
1	Labuleng	640	965	1132	2097
2	Panincong	575	834	871	1705

Tabel 2.4 : Data Kelompok Umur Penduduk

No.	Umur/ Tahun	Laki-Laki	Perempuan	Total
1	0-4	49	45	94
2	5-9	137	106	243
3	10-14	146	149	295
4	15-19	189	185	374
5	20-24	149	169	318
6	25-29	131	142	273
7	30-34	143	153	296



8	35-39	138	141	279
9	40-44	114	132	246
10	45-49	140	161	301
11	50-54	116	129	245
12	55-59	92	102	194
13	60-64	62	108	170
14	65-69	63	82	145
15	70-74	41	66	107
16	75+	89	133	222
	Jumlah	1799	2003	3802

3. Keadaan Sosial

1. Pendidikan

Sarana pendidikan di Desa Panincong mulai dari pendidikan usia dini, Sekolah Dasar dan SMP dengan uraian sebagai berikut :

Tabel 2.5 Data Sarana & Prasarana Pendidikan

No	Gedung/ Nama Sekolah	Jumlah	Status Sekolah	
			Negeri	Swasta
1	Kelompok Bermain Farhan	1	-	Ya
2	RA DDI Panincong	1	-	Ya
3	Sekolah Dasar Negeri :			
	a. SDN 60 Panincong	1	Ya	-
	b. SDN 61 Kampung Baru	1	Ya	-
	c. SDN 62 Lompo Panincong	1	Ya	-
	d. SDN 185 Cilellang	1	Ya	-
	e. SDN 171 Kampung Baru	1	Ya	-
4	Sekolah Menengah Pertama			
	a. SMPN 3 Marioriwawa	1	Ya	
	b. MTs DDI Panincong	1	-	Ya

a. Tingkat pendidikan

Tabel 2.6 Data Tingkat Pendidikan Penduduk

No	Uraian	Jumlah (Orang)
1	Usia 3-6 Tahun yang belum masuk TK	110



2	Usia 3-6 Tahun yang sedang TK/Playgroup	11
3	Usia 7-18 Tahun yang sedang sekolah	530
4	Usia 18-56 Tahun tidak pernah sekolah	54
5	Usia 18-56 Tahun pernah SD tetapi tidak tamat	64
6	Tamat SD/Sederajat	942
7	Tamat SMP/Sederajat	485
8	Tamat SMA/Sederajat	561
9	Tamat D-1/Sederajat	5
10	Tamat D-2/Sederajat	35
11	Tamat D-3/Sederajat	40
12	Tamat S-1/Sederajat	160
13	Tamat S-2/Sederajat	7
14	Tamat SLB B	1
	TOTAL	3005

b. Rincian tingkat pendidikan

Tabel 2.7 Data Rincian Tingkat Pendidikan Penduduk

No	Usia	Lk (Orang)	Pr (Orang)	Jumlah (Orang)
1	Usia 3-6 tahun yang belum masuk PAUD (TK/Kelompok Bermain)	61	49	110
2	Usia 3-6 tahun yang sedang TK /Play Group	6	5	11
3	Usia 7-18 tahun yang sedang sekolah	265	265	530
4	Usia 18-56 tahun yang tidak pernah sekolah	29	25	54
5	Usia 18-56 tahun yang pernah SD tapi tidak tamat	32	32	64
6	Tamat SD atau sederajat	433	509	942
7	Tamat SMP atau sederajat	235	250	485
8	Tamat SMA atau sederajat	277	284	561
9	Tamat D1 atau sederajat	3	2	5
10	Tamat D2 atau sederajat	13	22	35
11	Tamat D3 atau sederajat	12	28	40
12	Tamat S1 atau sederajat	66	94	160
13	Tamat S2 atau sederajat	4	3	7
14	Tamat S3 atau sederajat	-	-	-
	Jumlah	1436	1568	3004
1	Tamat SLB A	-	-	-
2	Tamat SLB B	1	-	1
3	Tamat SLB C	-	-	-
	Jumlah	1437	1568	3005



2. Keagamaan dan Tempat Ibadah

Penduduk Desa Panincong 100 (seratus) persen beragama Islam. Fasilitas ibadah ada 4 buah masjid yang terletak di Dusun Labuleng maupun Dusun Panincong dengan uraian sebagai berikut :

Tabel 2.8 Data Sarana Tempat Ibadah

No.	Nama Tempat Ibadah	Lokasi
1.	Masjid Taqwa	Dusun Labuleng RW 2
2.	Masjid Al Falah	Dusun Labuleng RW 4
3.	Masjid Ar Razzaq	Dusun Panincong RW 7
4.	Masjid Al Huda	Dusun Panincong RW 8

3. Kesehatan

Kesehatan merupakan hal penting dan mendapatkan perhatian penuh dari Pemerintah. Beberapa sarana kesehatan yang ada di desa seperti berikut ini :

Tabel 2.9 Data Sarana Prasarana Kesehatan

No	Uraian	Jumlah Gedung	Konstruksi		Tenaga Medis/ Kader
			Perma- nen	Daru- -rat	
1	Posyandu	5	1	4	25 Orang
2	Puskesmas	1	1	-	55 Orang
3	Puskesmas Pembantu (Pustu)	-	-	-	-
4	Dukun Bersalin Terlatih	-	-	-	1 Orang

4. Tingkat Kesejahteraan

Tingkat kesejahteraan penduduk Desa Panincong dapat dilihat sebagaimana terdapat dalam uraian berikut :



Tabel 2.10 Tingkat Kesejahteraan Penduduk

No.	Tingkat Kesejahteraan	Jumlah KK
1.	Prasejahtera	389 KK
2.	Sejahtera	844 KK
3.	Sangat Sejahtera	4 KK

5. Budaya, Seni dan Olahraga
a. Budaya

Desa Panincong adalah salah satu dari 5 (Lima) Desa di Kecamatan Marioriwawa Kabupaten Soppeng dihuni oleh $\pm 99,06$ % Etnis/Suku Bugis secara turun temurun sehingga hampir seluruh aktifitas masyarakat memiliki ciri khas Bugis Budaya yang sampai saat ini dilestarikan dan bahkan dikembangkan untuk menjaga keasliannya dan khususnya pada pelaksanaan pesta seperti :

1. Pesta Pernikahan

Pesta Pernikahan (*Mappabotting*), adalah suatu kebiasaan masyarakat Bugis yang dilaksanakan dengan cara tradisional yang ditandai dengan berbagai acara sebelum dan pada saat pelaksanaannya yaitu :

- a) Pihak keluarga laki-laki mengutus kerabat untuk mencari informasi (*Mammanu'-manu*) kepada keluarga gadis yang akan dilamar tentang kepribadiannya, terutama keterikatannya kepada laki-laki lain, apakah karena keinginan sendiri atau bahkan ikatan suatu perjanjian orang tua/ wali si gadis kepada kerabatnya. Jika ternyata tidak ada



keterkaitan maka utusan menyampaikan lowong, namun apabila terikat maka disampaikan pula bahwa keadaan tertutup.

- b) Dengan adanya penyampaian lowong, maka keluarga laki-laki melakukan pinangan atau melamar (*Madduta*) pada keluarga gadis dengan berbagai persyaratan yang disepakati seperti:
- Mahar sesuai status sosial mulai dari nominal 11 ringgit, 40 ringgit, 44 ringgit, 80 ringgit sampai nominal 1 Qati sampai 3 Qati yang saat ini dinilai dengan emas yang disertai pula dengan seperangkat alat shalat dan Al-Qur'an.
 - Uang belanja (*Dui' Balanca*) yang jumlahnya berdasarkan hasil musyawarah *Tudang Mallino* atau acara *Madduta*.
 - Busana pengantin (Baju Adat) dengan warna yang disesuaikan status sosial keluarga.
 - Bosara' sejumlah 12 buah (*Siakkareng*) yang berisikan kue tradisional sebanyak 12 biji dalam 1 jenis kue. Ada juga yang membawa bosara' sebanyak 24 buah (*Dua Akkareng*) sesuai status sosial keluarga. Bosara' tersebut diikat dengan daun lontar.
 - Kado Pengantin (*Erang-Erang/Passio*) berupa Pakaian, Alat Shalat, Alat Kecantikan, Alat Mandi, Sepatu, Sandal, dan Tas yang jumlahnya disesuaikan antara siakkareng (1 Lusin/ paket) dan seterusnya yang dikemas dengan cantik dan indah.



Bisa juga disusun dalam lemari kaca yang menjadi antaran pernikahan.

- c) Waktu Penetapan Pesta Pernikahan (*Mappasiarekeng*) biasanya dilakukan 1 atau 2 minggu sebelum pernikahan, hal ini dilakukan untuk lebih memastikan pelaksanaan pesta sekaligus menyerahkan biaya pesta atau *Uang Belanja* kepada keluarga calon mempelai wanita.
- d) *Mappacci* yang artinya Mapaccing atau bersih merupakan acara yang dilakukan pada malam hari H pesta pernikahan dengan kegiatan peletakan daun pacci sebagai symbol mensucikan diri calon mempelai sekaligus pemberian Do'a Restu dari orang tua dan keluarga lainnya. Adapun peralatan/ perlengkapan dalam acara "*Mappacci*" yaitu bantal, daun pacci, sarung sutera, daun pisang batu, daun Nangka, beras, kelapa, gula merah, dan pesse pelleng. Barang atau perlengkapan tersebut disusun atau diurut sebagai berikut :
 - Bantal sehari-harinya adalah penyangga Kepala. Dalam hal prosesi Mappacci adalah symbol kehormatan. Diharapkan dengan simbol ini, calon pengantin lebih mengenal dan memahami akan identitas dirinya, sebagai makhluk yang mulia dan memiliki kehormatan dari Sang Pencipta (*PuangngeE* : Bugis)
 - Sarung Sutera yang diletakkan di atas bantal secara bersusun dibentuk segitiga sejumlah 9 atau 12 sarung sesuai dengan



status sosial keluarga. Dalam proses mappacci, sarung bermakna sifat Istiqomah atau ketekunan sebagaimana proses pembuatan sarung tersebut yang memerlukan ketekunan dan kesabaran dalam menyusun sehelai benang hingga menjadi selembar Kain Sarung yang siap pakai. Makna lain sarung yaitu symbol penutup aurat yang diharapkan agar calon mempelai senantiasa menjaga harkat dan martabatnya sehingga tidak menimbulkan rasa malu (*Siri*) di tengah-tengah masyarakat kelak.

- Daun Pisang yang diletakkan diatas sarung (daun pisang tersebut adalah daun pisang dari jenis Pisang Batu/*Otti Batu*) yang mempunyai makna agar calon pengantin dapat melahirkan atau mengembangkan keturunan sebagaimana sifat dari Pohon Pisang yaitu tidak akan mati atau layu sebelum muncul tunas yang baru.
- Daun Nangka yang diletakkan di atas Daun Pisang yang dibentuk melingkar dengan menempelkan daun Nangka yang satu dengan yang lainnya. Nangka dalam bahasa daerah bugis disebut *Panasa* yang bermakna *Menasa* atau Niat atau Harapan. Maksud dari *Menasa* dalam daerah bugis yaitu "*Mamminasa Lao Ri DecengngE*" yang artinya mengharapkan sesuatu yang baik. Dalam filosofi Anre Gurutta di Bone, juga menyebut dalam bahasa bugis bahwa "*Dua*



mitu riala Sappo rilalengna AtuwongengngE, iyanaritu Unganna PanasaE (Bugis : *Lempuu* : Kejujuran) *sibawa Belona KanukuE (Pacci)*. Maksud dari filosofi tersebut dalam mengarungi kehidupan ini yaitu ada dua sifat yang harus kita pegang yaitu kejujuran dan kesucian lahir dan batin. Adapun perangkat proses *Mappacci* lainnya yang merupakan satu kesatuan adalah :

- Daun Pacar (Daun Pacci)/Inai adalah tumbuhan yang biasa digunakan kaum wanita dalam menghias kuku. Tetapi dalam proses *mappacci*, daun ini dipetik dari tangkainya sebanyak 3 kali dan diletakkan di telapak tangan calon mempelai. Daun pacar memiliki sifat magis dan melambangkan kesucian.
- Gula Merah adalah bahan pemanis makanan atau minuman. Dalam proses *mappacci* diharapkan calon mempelai senantiasa dalam suasana harmonis dalam mengarungi kehidupan rumah tangga.
- Kelapa adalah buah yang isinya dijadikan pelengkap makanan atau minuman. Sebagai mana kita ketahui bahwa buah kelapa mempunyai banyak manfaat mulai dari Sabuk, Tempurung, Air Kelapa dan Santannya sangat berguna dalam kehidupan sehari-hari. Sehingga dengan demikian diharapkan calon mempelai kelak menjadi keluarga Sakinah, Mawaddah dan



Warahmah serta berguna dan bermanfaat bagi orang banyak.

- Beras adalah bahan pangan yang menjadi makanan pokok sehari-hari bermakna kesejahteraan. Dalam prosesi adat mappacci pada awalnya juga digunakan *Benno* atau (padi yang disangrai) sering ditaburkan bersama beras ke tubuh calon pengantin.
 - Lilin sebagai simbol penerang. Konon, zaman dahulu, nenekmoyang kita memakai *Pesse'* (lampu penerang tradisional yang terbuat dari kotoran lebah). Maksud dari lilin, agar nsuami-istri mampu menjadi penerang bagi masyarakat di masa yang akan datang.
 - Dalam proses *Mappacci*, daun pacci dipetik dari tangkainya yang tertancap pada bwadah yang berisikan beras kemudian diuleg dengan kelapa dan gula merah kemudian diletakkan pada kedua telapak tangan calon mempelai. Selanjutnya mengambil *Benno* (Kembang Padi)/Beras dan dihamburkan kepada calon mempelai.
- e) Akad Nikah merupakan kunci dalam pernikahan. Pada intinya akad nikah adalah upacara keagamaan untuk pernikahan antara dua insan manusia. Dalam akad nikah dilakukan ijab Kabul yang merupakan ucapan dari orang tua atau wali mempelai wanita untuk menikahkan putrinya kepada sang calon mempelai pria. Orang tua mempelai wanita



melepaskan putrinya untuk dinikahi oleh seorang pria, dan mempelai pria menerima mempelai wanita untuk dinikahi. Melalui akad nikah, maka hubungan antara dua insan yang saling bersepakat untuk berumah tangga diresmikan di hadapan manusia dan Tuhan.

f) *Mappasikarawa* (mempertemukan pengantin laki-laki dan pengantin perempuan) adalah suatu kebiasaan yang telah dilakukan secara turun temurun diwarnai dengan kegiatan khusus yaitu *pappasikarawa* (pendamping pengantin laki-laki) biasanya memberi hadiah kepada Juru Kunci Pintu Kamar pengantin perempuan baru bisa dipersilahkan masuk kamar. Setelah itu pengantin mempelai laki-laki dituntun oleh *Pappasikarawa* menemui mempelai perempuan dengan kegiatan sebagai berikut:

- Pengantin laki-laki memberi salam kepada isterinya (mempelai perempuan)
- Pengantin laki-laki menyentuh bagian lengan isterinya kemudian menjabat tangan sambal membaca Doa yang dituntun oleh *Pappasikarawa* yang intinya memohon kepada Allah SWT. agar diberi Istiqomah menjalani kehidupan rumah tangganya (dalam pepatah bugis yaitu *Sipuppureng Pakkaju Sero*).
- Setelah itu, kedua mempelai duduk bersanding kemudian diselimuti selembar kain putih baru dijahit. Hal ini bermakna agar kedua mempelai ini tidak akan berpisah kecuali ajal yang memisahkan.



- g) Resepsi Pernikahan adalah acara pesta pernikahan yang dilakukan sebagai ungkapan kegembiraan dan rasa syukur serta sebagai bentuk pemberitahuan bahwa pasangan tersebut telah resmi menjadi suami istri sehingga tidak menimbulkan fitnah di masyarakat. Acara resepsi pernikahan juga dapat dijadikan sebagai sarana untuk berkumpulnya keluarga besar dan mempererat tali silaturahmi. Sanak keluarga yang berada di tempat yang jauh biasanya akan menyempatkan diri menghadiri acara pernikahan. Dalam proses resepsi ini, hal yang dilakukan pada saat kedua mempelai telah duduk bersanding di pelaminan dan menjadi raja dan ratu sehari yakni membaca ayat suci al-qur'an, nasehat di sekitar pernikahan dan penjamuan bagi tamu undangan. Acara resepsi ini biasanya dilakukan pada siang hari hingga malam hari.
- h) *Marola* atau *Mapparola* merupakan kunjungan mempelai perempuan ke rumah orang tua mempelai laki-laki. Mempelai perempuan datang ditemani iring-iringan dari keluarga mempelai perempuan. Mempelai perempuan juga membawa seserahan berupa perlengkapan pribadi dan kue-kue untuk mempelai laki-laki. Kunjungan ini sangat penting bagi masyarakat Bugis karena kunjungan tersebut menandakan kalau mempelai perempuan diterima dengan baik di keluarga mempelai laki-laki. Di *Mapparola*



inilah, mempelai kembali sungkem kepada orang tua dan kerabat yang dituakan dari mempelai laki-laki. Setelah acara *Marola* atau *Mapparola* selesai, kedua mempelai akan kembali ke rumah mempelai perempuan. Dalam acara *Mapparola* ini, setelah kedua mempelai sungkeman kepada orang tua maka dilanjutkan ke acara ritual pemberian satu set tempat makanan beserta piring dan gelas yang dikemas dengan cantik yang berisi beras dan lauk pauk yang biasa dimakan oleh mempelai laki-laki. Kegiatan ini dilakukan oleh keluarga mempelai laki-laki dengan memberikannya kepada mempelai laki-laki dan diserahkan kepada mempelai perempuan agar kelak ketika berumah tangga, isi yang ada dalam tempat makanan itu dijadikan contoh untuk menyediakan makanan kepada suaminya nantinya. Selain itu, keluarga mempelai perempuan menyuguhkan sarung sebanyak 12 lembar kepada keluarga mempelai laki-laki. Keluarga mempelai laki-laki bisa mengambil salah satu dari sarung tersebut dan bisa juga tidak kemudian mengembalikannya kembali kepada keluarga mempelai laki-laki guna nantinya dipakaikan pada malam harinya di acara *Massompo*.

- i) *Massompo* merupakan kegiatan yang dilakukan oleh keluarga mempelai laki-laki yang dilakukan dengan mendatangi kediaman mempelai perempuan pada malam resepsi pernikahan dengan membawa kue untuk



diberikan kepada keluarga mempelai perempuan. Dalam acara *Massompo* ini, setelah semua tamu undangan pulang pada malam hari, maka keduanya mengganti pakaian, namun pengantin perempuan tidak langsung menemui suaminya tetapi bersembunyi di tempat lain atau bergabung dengan keluarga lainnya yang jauh dari tempat suaminya. Maka dengan itu pengantin laki-laki disuruh mencari istrinya dan setelah ditemukan diharuskan melempar sarung dengan posisi membelakangi keluarga. Hal ini dilakukan agar keluarga yang terkena lemparan sarung yang melingkar dapat menemui pula jodohnya, khusus bagi yang belum menikah.

- j) *Massita Beseng* (Silaturahmi keluarga kedua belah pihak mempelai), hal ini dilakukan oleh keluarga dekat mempelai laki-laki kepada keluarga mempelai wanita bertujuan untuk mempererat persaudaraan atau sebagai bukti bersatunya kedua belah pihak keluarga. Hal ini biasanya dilakukan setelah Resepsi.
- k) *Mappetu* merupakan istilah dari kegiatan mempelai wanita beserta keluarga besarnya berkunjung dan bermalam di rumah Mertua sambil membawa bekal/ oleh-oleh berupa makanan Bugis seperti *Nasu Lekku*, *Burasa'*, *Leppe'-Leppe'*, dan lain-lain.

2. Makkampai Sanro

Merupakan kegiatan tradisional berupa persiapan ibu hamil untuk proses melahirkan kepada dukun



beranak dengan melakukan kegiatan yang memasuki usia tujuh bulan masa kehamilan dengan membuat kue tujuh rupa, rujak tujuh buah, dan hidangan masakan tradisional lainnya.

3. Mappano Lolo

Mappano Lolo/ Mappenre Tojang (Aqiqah) adalah pengurbanan hewan dalam syariat Islam, sebagai bentuk rasa syukur umat Islam terhadap Allah SWT. mengenai bayi yang dilahirkan. Aqiqah biasanya dilakukan dihari ketujuh kelahiran seorang anak. Imam Ahmad dan Tirmidzi meriwayatkan dari Ummu Karaz Al Ka'biyah bahwa ia bertanya kepada rasulullah tentang akikah. Dia bersabda, "Bagi anak laki-laki disembelihkan dua ekor kambing dan bagi anak perempuan disembelihkan satu ekor, dan tidak akan membahayakan kamu sekalian, apakah (sembelihan itu) jantan atau betina".

4. Mappatettong Bola (Membangun Rumah)

merupakan budaya atau tradisi yang dilakukan oleh masyarakat yang ingin mendirikan rumah secara gotong royong. Dalam kegiatan ini, pemilik rumah mengundang Sanro Bola dengan mempersiapkan makanan seperti :

- Buah Nyameng
- Bunga Sibollona Fatimah
- Gerabah yang diisi dengan beras
- Baku-baku yang berisikan Sokko dan Pallise
- Baku Loppo yang berisikan Padi dan Ayam

5. Menre' Bola Baru (Naik Rumah Baru)

Suatu budaya dalam masyarakat Bugis yang telah berlangsung sejak tempo dulu. Prosesi naik rumah



diawali dengan menggantung Pisang, Kelapa, Nangka, Pinang, dan buah Labu pada Tiang Utama yang disebut **POSSI BOLA**. Di dekat Possi Bola diletakkan sebuah tempayan yang berisi air dan sebuah wadah tanah yang berisikan beras. Kegiatan ini dilakukan setelah shalat Subuh, tetua bersama pemilik rumah mengelilingi rumah minimal 3 kali sambil memercikkan air suci ke kolong rumah dan menandai tiang dengan tepung beras yang bermakna sebagai harapan semoga dalam menempati rumah baru tersebut diberikan keselamatan oleh Allah SWT. Setelah selesai mengelilingi rumah selanjutnya pemilik rumah naik ke rumah sambil membawa hidangan berupa *Anreang Sakke* dan *Beppa Pitunrupa* untuk dihidangkan kepada kerabat dan undangan lainnya sebagai tanda syukur atas karunia Tuhan kepada hamba-Nya. Adapun properti dalam kegiatan ini adalah :

- 5.1. *Anreang Sakke* adalah menu lauk pauk tradisional seperti :
 - a. *Nasu manu lekku silebineng* (sepasang Ayam Kampung) yang dimasak bercampur dengan lengkuas
 - b. *Bette Bale Bolong* (Ikan Gabus Goreng)
 - c. *Bette Urang* (Udang Goreng)
 - d. *Bette Bale Oseng* (Ikan Sepat Goreng)
 - e. *Salonde* (Toge yang terbuat dari Kacang Hijau)
 - f. *Bajabu* (Ikan yang dikukus lalu ditumbuk kemudian digoreng Bersama santan hingga kering)



- g. *Tempa-Tempa* (Kelapa yang mengkal diparut dicampur dengan bumbu dan dibentuk segitiga dengan menggunakan daun lalu digoreng)
- h. *Gagasa Tello* (Telur yang dikocok kemudiaran digoreng dengan cara menyaring telur sebelum dituang ke dalam minyak)
- i. *Nasu Bale* (ikan yang dimasak)
- j. *Tafa Bale* (Ikan yang diasap)

5.2. *Beppa Pitunrupa* adalah kue-kue yang dihidangkan kepada Arung atau tamu terhormat, berupa :

- a. Sawella atau Gigafong
- b. Jompo-Jompo
- c. Onde- Onde

b. Olahraga

Masyarakat Panincong gemar berolahraga. Selain olahraga modern, ada juga olahraga tradisional yang merupakan permainan orang-orang dulu yang hingga kini masih sering diperlombakan terutama pada peringatan hari Kemerdekaan RI. Adapun jenis olahraga yang terdapat di Desa Panincong adalah :

- a) Olahraga Tradisional seperti ; Massallo Mallogo
Maggasing Tarik Tambang Panjat Pinang dan Lari Kelereng
- b) Olahraga Konvensional seperti ; Bola Volly Bola Basket Tennis Meja.

Sarana dan Prasarana Olah Raga di Desa Panincong sebagai berikut:

Tabel 2.11 Data Sarana dan Prasarana Olah Raga

No	Uraian	Jml	Kondisi	Keterangan
----	--------	-----	---------	------------



			Baik	Rusak	
1	Lapangan Sepak Bola	1	1	-	Fasilitas masyarakat
2	Lapangan Volly	2	2	-	Fasilitas masyarakat
3.	Lapangan Basket	1	1	-	Fasilitas Sekolah
4.	Tenis Meja	2	2	-	Fasilitas Sekolah

4. Keadaan Ekonomi

Perekonomian Desa Panincong didominasi pada sektor pertanian yang sistem pengelolanya sudah mulai mengenal alat pertanian/ mesin terutama untuk pengolahan dan pengairan sawah. Lahan pertanian sebagian besar adalah lahan tadah hujan. Jenis tanaman didominasi padi. Sektor pertanian menjadi mata pencaharian paling dominan. Selain itu, dengan adanya pasar, maka sebagian penduduk juga berdagang dengan durasi pasar 2 (dua) kali seminggu yaitu pada hari Senin dan Jumat.

Untuk menopang perekonomian keluarga beberapa ibu-ibu menjual kue hasil olahan rumahan. Dengan perputaran ekonomi yang lancar setiap hari, mempengaruhi keberadaan lembaga perekonomian diantaranya :

Tabel 2.12 Sarana Prasarana Ekonomi

No	Uraian	Keterangan
1	Pasar	Pasar Kabupaten/ Aktif
2	Bank	Teras BRI/ BUMN/ Aktif
3.	Pegadaian	BUMN/ Aktif
4.	Puskud	Tidak Aktif
5.	Supermarket	Indomaret/ Swasta/ Aktif

B. Kondisi Pemerintahan Desa

1. Pemerintahan Desa

a. Pemerintah Desa

Panincong adalah salah satu desa di Kecamatan Marioriawa, Kabupaten Soppeng, Sulawesi Selatan,



Indonesia, yang dahulunya merupakan dua buah Kerajaan kecil yakni Kerajaan Panincong dan Kerajaan Kawarang, dan kedua kerajaan ini di bawah naungan Konfederasi Watansoppeng yang dipimpin oleh seorang Datu atau Arung.

Desa Panincong dalam legenda dan sejarah, dimana menurut data, informasi dan masukan dari beberapa tokoh masyarakat bahwa nama Desa Panincong berasal dari asal kata bugis "TALLINCO" yang artinya tersebar-sebar atau terpencar. Maka muncullah ide untuk menyatukan dan membetuk wilayah dari semua penduduk yang tersebar untuk menjadi lebih baik. Beberapa tokoh masyarakat mengartikan bahwa TALLINCO menjadi PANINCONG yang mempunyai makna *"masyarakatnya ingin maju/bergerak di depan, tidak mau merasa tertinggal dari berbagai sektor/kegiatan yang ada"* Sehingga ditetapkan menjadi "PANINCONG".

Sejak terbentuknya Desa Panincong pada Tahun 1930 telah mengalami beberapa kali pergantian Kepala Desa, yakni sebagai berikut :

a. Periode I (1930-1960)

Periode I (Pertama) dipimpin oleh Hj. Andi Besse selaku Datu Panincong, Hj. Andi Besse Memimpin Panincong dengan dibantu perangkat desa yang bertugas pada masa itu.

d. Periode II (1960-1965)

Pada periode kedua Desa Panincong dipimpin oleh Andi Wellang dengan dibantu oleh Perangkat Desa Lainnya.

e. Periode III (1965-1971)

Pada periode ketiga Desa Panincong dipimpin oleh



H. AR Amir dengan dibantu oleh Perangkat Desa Lainnya sebagai berikut :

Tabel 2.13 : Data Perangkat Desa Periode III

No.	Nama Lengkap
(1965-1970)	
1	Salama
2	Muh. Tahir
3	H. Hasan
4	Muallim
(1970-1971)	
1	Muh. Tahir
2	Nursia
3	Muhibbu
4	Hasse. B
5	Sindar

Dalam masa kepemimpinan H. AR Amir Desa Panincong sempat mengalami perubahan nama menjadi Wanua, dan pada Tahun 1970 Kembali berubah nama menjadi Desa Panincong dan kembali dipimpin oleh H. AR Amir selama satu tahun.

f. Periode IV (1971-2001)

Periode Keempat yang berlangsung selama 30 Tahun ini dipimpin oleh H. Hasan Yunus, berdasarkan dengan dibantu Perangkat Desa Lainnya sebagai berikut :

Tabel 2.14 : Data Perangkat Desa Periode IV

No.	Nama Lengkap
(1971-1989)	
1	H. Tahir
2	Muallim
3	Nursia
4	Muhibbu
5	Sindar
6	Samsia
7	Sawidi



(1989-1992-2002)	
1	Sawidi
2	Muhibbu
3	Sindar
4	H. Muh. Idris
5	Nurwahida
6	Linda
7	Yusuf

Dalam kepemimpinan H. Hasan Yunus Desa Panincong mengalami pemekaran Pada Tahun 1986 menjadi Desa Panincong dan Desa Patampanua. Setelah pemekaran H. Hasan Yunus tetap menjadi Kepala Desa Panincong.

g. Periode V (2002-2007) dan Periode VI (2007-2013)

Pada Tahun 2002 kepemimpinan Desa Panincong Berpindah Pada Andi Makmur Tahir. Setelah Itu Pada periode berikutnya yaitu pada tahun 2007 Andi Makmur Tahir Kembali menjabat sebagai Kepala Desa Panincong hingga Tahun 2013 Dengan dibantu oleh Perangkat Desa Lainnya sebagai berikut:

Tabel 2.15 : Data Perangkat Desa Periode V, VI

No.	Nama Lengkap
1	Hamriadi
2	Yusuf
3	Nursia
4	H. Sy.Sindar, S.Mh
5	Muhibbu
6	Baharuddin
7	Muhammad Idi
8	Sumiati
9	Asnawati
10	Herlina Buhari

Andi Makmur Tahir Merupakan cucu dari Datu Panincong sekaligus Kepala Desa Panincong



periode pertama yaitu Hj. Andi Besse.

h. Periode VII (2013-2019)

Pada tahun 2013 dilaksanakan Pemilihan Umum Kepala Desa, dan sebagai kepala Desa Terpilih Pada saat itu yaitu Ir. Hj. Usmaniar dengan dibantu oleh Perangkat Desa lainnya yaitu;

Tabel 2.16 : Data Perangkat Desa Periode VII

No.	Nama Lengkap	Jabatan
1	Hamriadi, SE	Sekretaris Desa (2013-2017)
2	Asnawati, S. Kom	Sekretaris Desa (2017-2019)
3	A. Aisah	Kaur Keuangan
4	Asnawati	Kaur Umum/Kepegawaian
5	Nurwahida, SE	Kaur Perencanaan
6	Sumiati	Seksi Ekokesra
7	Nasrullah	Seksi Pembangunan
8	H. Sy.Sindar, S.Mh	Seksi Pemerintahan
9	Syarifuddin	Kadus Panincong (2013)
10	Jumardin Usman	Kadus Panincong (2013-2019)
11	Asnawi Sainal	Kadus Labuleng (2013-2019)

Pada masa Transisi, Kepala Desa Panincong di Jabat Oleh Sekretaris Desa Panincong HAMRIADI hingga proses pemilihan Kepala Desa selesai.

i. Periode VIII (2019-2025)

Periode VIII (kedelapan) Pemilihan Umum Kepala Desa Kembali dilaksanakan tepatnya pada tanggal 7 November 2018 dengan Calon Kepala Desa berjumlah 3 orang yaitu:

1. Andi Takdir Makmur, SE
2. Ir. Hj. Usmaniar (Kepala Desa Periode 2013-2019)
3. Andi Mardiana, S.Sos

Setelah dilakukannya pemungutan suara, **Andi Mardiana, S.Sos** berhasil mengungguli calon lainnya dengan memperoleh suara terbanyak dan



dilantik langsung oleh Bupati Soppeng Pada Tanggal 28 Mei 2019 bersama dengan 3 Kepala desaterpilih lainnya. Saat ini Andi Mardiana, S.Sos menjalankan kepemimpinannya sebagai Kepala Desa Panincong dengandibantu oleh aparat Desa Lainnya, sebagai berikut:

Tabel 2.17 : Data Perangkat Desa Periode VIII

No	Nama Lengkap	Jabatan	No. SK	Yang Mengangkat
1	Asnawati, S.Kom	Sekretaris Desa	17/KPTS/IV/2018	Kepala Desa
2	Andi Aisah	Kaur TU & Umum	17/KPTS/IV/2018	Kepala Desa
3	Evalina Setiawati, A.Md	Kaur Keuangan	17/KPTS/IV/2018	Kepala Desa
4	Sumiati	Kaur Perencanaan	17/KPTS/IV/2018	Kepala Desa
5	Nurwahida, SE	Kasi Pemerintahan	17/KPTS/IV/2018	Kepala Desa
6	Nasrullah	Kasi Kesejahteraan	17/KPTS/IV/2018	Kepala Desa
7	Rahman	Kasi Pelayanan	17/KPTS/IV/2018	Kepala Desa
8	Jumardin Usman	Kadus Panincong	17/KPTS/IV/2018	Kepala Desa
9	Asnawi Sainal	Kadus Labuleng	17/KPTS/IV/2018	Kepala Desa
10	Nur Alam Budi Kusuma	Operator Komputer	2/KPTS/I/2018	Kepala Desa



b. Badan Permusyawaratan Desa (BPD)

Untuk kelancaran kegiatan Pemerintahan, Pembangunan dan Kemasyarakatan telah dilakukan beberapa kali Pemilihan Anggota Badan Permusyawaratan Desa (BPD) dan terakhir dilaksanakan pada Tahun 2014 untuk Periode 2014-2020. Ditengah-tengah masa jabatan Anggota BPD, salah seorang Anggota BPD mengundurkan diri sehingga diterbitkan SK tentang Pengisian Keanggotaan BPD Antar Waktu untuk Periode 2014-2020, dengan data keanggotaan sebagai berikut:

Tabel 2.18 Data Anggota BPD

No	Nama Lengkap	JK		Jabatan	Pend	No. SK	Tahun
		L	P				
1	H.Suardi, S.Pd., M.Pd.	√		Ketua	S.2	596/IX/2014	2014
2	Ir. H. Muhanabi Baba	√		W.Ketua	S.1	596/IX/2014	2014



3	M. Tariqullah, SE	√		Sek,	S.1	596/IX/2014	2014
4	H.Syahrudin,S.Pd.	√		Anggota	S.1	596/IX/2014	2014
5	Arnuddin, S. Pt.	√		Anggota	S.1	596/IX/2014	2014
6	Mattoreang, S. Pd.	√		Anggota	S.1	596/IX/2014	2014
7	Salewangeng	√		Anggota	SMA	596/IX/2014	2014
8	Tasmin	√		Anggota	SMA	596/IX/2014	2014
9	Nurdewi, SE		√	Anggota	S.1	255/IV/2019	2019



2. Lembaga Kemasyarakatan Desa

Didalam pembentukan Kelembagaan Desa di Desa Panincong selalu melalui Musyawarah Desa dengan melibatkan kelompok-kelompok dalam pengambilan keputusan untuk mewujudkan pelaksanaan pemerintahan, pembangunan secara Partisipatif baik secara swadaya maupun gotong-royong. Adapun kelembagaan Desa tersebut adalah sebagai berikut :

a. Lembaga Pemberdayaan Masyarakat Desa (LPMD)

LPMD dibentuk dengan maksud untuk membantu Pemerintah Desa dalam memberdayakan masyarakat desa



pada berbagai aspek pembangunan. Sedangkan tujuan dibentuknya LPMD itu sendiri adalah untuk mewujudkan lembaga teknis yang merupakan mitra Pemerintah Desa dalam hal menyelenggarakan perencanaan, pelaksanaan dan pengendalian kegiatan pemberdayaan masyarakat di bidang pembangunan. Adapun tugas LPMD sebagai berikut :

- 1) menyusun rencana pembangunan secara partisipatif melalui musrenbang;
- 2) melaksanakan, mengendalikan, memanfaatkan, memelihara dan mengembangkan pembangunan secara partisipatif;
- 3) menggerakkan dan mengembangkan partisipasi, gotong royong dan swadaya masyarakat.
- 4) menumbuhkembangkan kondisi dinamis masyarakat dalam rangka pemberdayaan masyarakat.

Tabel 2.19 Data LPMD

No.	Nama Lengkap	JK		Jabatan	Pendidikan	No. SK	Tahun
		L	P				
1	Muhiddin	√		Ketua	SMA/ Sederajat	20/KPTS /V/2017	2017
2	Syarifuddin	√		Wakil Ketua	SMA/ Sederajat	20/KPTS /V/2017	2017
3	Nurdewi		√	Sekretaris	Strata 1	20/KPTS /V/2017	2017
4	Warni		√	Bendahara	SMA/ Sederajat	20/KPTS /V/2017	2017
5	Sudirman Bunga	√		Anggota	SMA/ Sederajat	20/KPTS /V/2017	2017
6	Iskandar	√		Anggota	SD/ Sederajat	20/KPTS /V/2017	2017
7	Gunawan	√		Anggota	SD/ Sederajat	20/KPTS /V/2017	2017
8	Abdul Rauf S.	√		Anggota	SLTP/ Sederajat	20/KPTS /V/2017	2017
9	H.Sahabruddin	√		Anggota	SMA/ Sederajat	20/KPTS /V/2017	2017



b. Pemberdayaan Kesejahteraan Keluarga (PKK)

PKK adalah Pemberdayaan dan Kesejahteraan Keluarga. Gerakan ini ditujukan untuk meningkatkan kesejahteraan masyarakat dimulai dari unit terkecil, yakni keluarga

Fungsi PKK

Sebagai gerakan nasional di bawah naungan Menteri Dalam Negeri, PKK mempunyai sejumlah fungsi yang mencakup:

1. Menghimpun, menggerakkan, dan membina potensi masyarakat agar terlaksananya program-program pokok PKK.
2. Merencanakan, melaksanakan, memantau, mengevaluasi pelaksanaan 10 program pokok PKK sesuai dengan kebutuhan masyarakat.
3. Memberikan pembinaan yang meliputi penyuluhan, pelatihan, bimbingan teknis dan pendampingan



- kepada TP PKK secara berjenjang sampar dengan kelompok dasa wisma
4. Melakukan supervisi, advokasi, dan pelaporan secara berjenjang terkait program-program dari gerakan PKK.
 5. Menampung dan menyalurkan aspirasi masyarakat.

Tugas PKK

Untuk melaksanakan fungsi sebagaimana mestinya, PKK memiliki tugas, di antaranya; melakukan pendataan potensi terhadap masing-masing keluarga dan masyarakat, menggerakkan peran masyarakat, serta mengendalikan 10 program pokoknya agar berjalan dengan baik.

Tabel 2.20 Data Pengurus PKK

No.	Nama Lengkap	Jabatan	No. SK	Tahun
1	Hasnatang, S.Pd.SD	Ketua	10.b/KPTS/I/ 2017	2017
2	A.Mardiana,S.Sos	Wakil Ketua	10.b/KPTS/I/ 2017	2017
3	Hj.Bahariah, S.Pd	Wakil Ketua	10.b/KPTS/I/ 2017	2017
4	Hj.Mastura, S.Pd	Wakil Ketua	10.b/KPTS/I/ 2017	2017
5	Hj. Nurcaya	Wakil Ketua	10.b/KPTS/I/ 2017	2017
6	Nurhuda, BA	Wakil Ketua	10.b/KPTS/I/ 2017	2017
7	Asnawati	Sekretaris	10.b/KPTS/I/ 2017	2017
8	Nurwahidah, SE	Wkl. Sekretaris	10.b/KPTS/I/ 2017	2017
9	Sumiati	Bendahara	10.b/KPTS/I/ 2017	2017
10	Nurhayati, S.Pd	Anggota	10.b/KPTS/I/ 2017	2017



11	Suriani Mattoriang,S.Pd	Anggota	10.b/KPTS/I/ 2017	2017
12	Nuraeni Husain, S.Pd	Anggota	10.b/KPTS/I/ 2017	2017
13	Rahmatullah	Anggota	10.b/KPTS/I/ 2017	2017
14	Rosdiana, S.Pd.I	Anggota	10.b/KPTS/I/ 2017	2017
15	Rosmiati	Anggota	10.b/KPTS/I/ 2017	2017
16	Nurnaini	Anggota	10.b/KPTS/I/ 2017	2017
17	Hj.Marwiah, S.Pd	Anggota	10.b/KPTS/I/ 2017	2017
18	A.Herawati	Anggota	10.b/KPTS/I/ 2017	2017



c. RW dan RT

Rukun Warga atau sering disingkat RW merupakan lembaga pemerintah yang terdiri dari beberapa kelompok RT di suatu Desa/ Kelurahan dan dipimpin oleh satu ketua RW. Sedang RT adalah Rukun Tetangga yang menghimpun beberapa Kepala Keluarga atau KK disetiap Desa/ Kelurahan dan dipimpin oleh satu ketua.

Tugas Pokok dari RW dan RT, yaitu :

- Melancarkan pelayanan masyarakat, dalam hal ini meningkatkan kinerja pemerintah Desa/ Kelurahan dalam menangani warga;
- Mewujudkan masyarakat yang berlandaskan Pancasila dan UUD 1945 ;



- Memaksimalkan peran serta masyarakat dengan gotong-royong maupun swadaya masyarakat dari kegiatan-kegiatan lainnya;
- Mendorong stabilitas nasional dari susunan paling kecil di dalam masyarakat didalam menjaga keamanan dan ketertiban wilayah tertentu;
- Menjadi sarana penghubung yang paling dekat antara masyarakat dan pemerintah secara langsung;
- Memberikan informasi dan penjelasan kepada masyarakat mengenai progam kerja pemerintah;
- Mendukung pelaksanaan progam pemerintah dengan mendorong masyarakat untuk andil atau berperan dalam melakukan progam kerja dengan mendukung dan berpartisipasi;
- Membina warga untuk meningkatkan taraf hidup atau kualitas dalam wilayah tertentu;

Tabel 2.21 : Data Ketua RT dan Ketua RW

No	Nama Lengkap	Jabatan	No. SK	Tahun
1	Syarifuddin	Ketua RW 01	5/KPTS/1/2017	2017
2	Mustam	Ketua RT 01 RW 01	5/KPTS/1/2017	2017
3	Kaharuddin	Ketua RT 02 RW 01	5/KPTS/1/2017	2017
4	H. Pananrangi	Ketua RT 03 RW 01	5/KPTS/1/2017	2017
5	Nurdin Mattemmu	Ketua RT 04 RW 01	5/KPTS/1/2017	2017
6	Abd. Rauf S.	Ketua RW 02	5/KPTS/1/2017	2017
7	Muslimin	Ketua RT 01 RW 02	5/KPTS/1/2017	2017
8	Taufiq Laitti	Ketua RT 02 RW 02	5/KPTS/1/2017	2017
9	Laheda	Ketua RT 03 RW 02	5/KPTS/1/2017	2017
10	Ladama	Ketua RT 04 RW 02	5/KPTS/1/2017	2017
11	Abidin	Ketua RW 03	5/KPTS/1/2017	2017
12	Muh. Tahir	Ketua RT 01 RW 03	5/KPTS/1/2017	2017
13	Lameri	Ketua RT 02 RW 03	5/KPTS/1/2017	2017
14	Juhana	Ketua RT 03 RW 03	5/KPTS/1/2017	2017
15	Sakka	Ketua RT 04 RW 03	5/KPTS/1/2017	2017
16	Kardin	Ketua RW 04	5/KPTS/1/2017	2017
17	Mani Russeng	Ketua RT 01 RW 04	5/KPTS/1/2017	2017
18	Syarifuddin	Ketua RT 02 RW 04	5/KPTS/1/2017	2017
19	Muh. Tang	Ketua RT 03 RW 04	5/KPTS/1/2017	2017
20	La Kunang	Ketua RT 04 RW 04	5/KPTS/1/2017	2017
21	Mustafa Kadir	Ketua RW 05	5/KPTS/1/2017	2017



22	Asse	Ketua RT 01 RW 05	5/KPTS/1/2017	2017
23	Zainal	Ketua RT 02 RW 05	5/KPTS/1/2017	2017
24	Faharuddin	Ketua RT 03 RW 05	5/KPTS/1/2017	2017
25	Lautang	Ketua RT 04 RW 05	5/KPTS/1/2017	2017
26	Masse	Ketua RW 06	5/KPTS/1/2017	2017
27	H. Arifuddin	Ketua RT 01 RW 06	5/KPTS/1/2017	2017
28	H. Rustan	Ketua RT 02 RW 06	5/KPTS/1/2017	2017
29	Ridwan	Ketua RT 03 RW 06	5/KPTS/1/2017	2017
30	Mastang	Ketua RT 04 RW 06	5/KPTS/1/2017	2017
31	Iskandar HS.	Ketua RW 07	5/KPTS/1/2017	2017
32	Natsir L.	Ketua RT 01 RW 07	5/KPTS/1/2017	2017
33	Sudirman	Ketua RT 02 RW 07	5/KPTS/1/2017	2017
34	Sultan	Ketua RT 03 RW 07	5/KPTS/1/2017	2017
35	Mursalin	Ketua RT 04 RW 07	5/KPTS/1/2017	2017
36	H. Sahabruddin	Ketua RW 08	5/KPTS/1/2017	2017
37	Gunawan	Ketua RT 01 RW 08	5/KPTS/1/2017	2017
38	Syamsuddin	Ketua RT 02 RW 08	5/KPTS/1/2017	2017
39	Husni	Ketua RT 03 RW 08	5/KPTS/1/2017	2017
40	Laheng	Ketua RT 04 RW 08	5/KPTS/1/2017	2017

d. Karang Taruna

Karang Taruna adalah Organisasi Sosial wadah pengembangan generasi muda yang tumbuh dan berkembang atas dasar kesadaran dan tanggung jawab sosial dari, oleh, dan untuk masyarakat terutama generasi muda di wilayah desa/kelurahan atau komunitas adat sederajat dan terutama bergerak dibidang usaha kesejahteraan sosial.

Pembinaan Karang Taruna diatur dalam Permensos 83/HUK/2005 tentang Pedoman Dasar Karang Taruna.

Tujuan Karang Taruna adalah sebagai berikut :

1. Terwujudnya pertumbuhan dan perkembangan kesadaran dan tanggung jawab sosial setiap generasi muda warga Karang Taruna dalam mencegah, menangkal, menanggulangi dan mengantisipasi berbagai masalah sosial.



2. Terbentuknya jiwa dan semangat kejuangan generasi muda warga Karang Taruna yang Trampil dan berkepribadian serta berpengetahuan.
3. Tumbuhnya potensi dan kemampuan generasi muda dalam rangka mengembangkan keberdayaan warga Karang Taruna.
4. Termotivasinya setiap generasi muda warga Karang Taruna untuk mampu menjalin toleransi dan menjadi perekat persatuan dalam keberagaman kehidupan bermasyarakat, berbangsa dan bernegara.
5. Terjalannya kerjasama antara generasi muda warga Karang Taruna dalam rangka mewujudkan taraf kesejahteraan sosial bagi masyarakat.
6. Terwujudnya Kesejahteraan Sosial yang semakin meningkat bagi generasi muda di desa/kelurahan atau komunitas adat sederajat yang memungkinkan pelaksanaan fungsi sosialnya sebagai manusia pembangunan yang mampu mengatasi masalah kesejahteraan sosial dilingkungannya.
7. Terwujudnya pembangunan kesejahteraan sosial generasi muda di desa/kelurahan atau komunitas adat sederajat yang dilaksanakan secara komprehensif, terpadu dan terarah serta berkesinambungan oleh Karang Taruna bersama pemerintah dan komponen masyarakat lainnya.

Tabel 2.22 : Data Anggota Karang Taruna

No	Nama Lengkap	Jabatan	No. SK	Tahun
1	Amiruddin,S.Pd.,M.Pd	Ketua	23/KPTS/V/2017	2017
2	Sukriady Natsir	Wakil Ketua I	23/KPTS/V/2017	2017
3	Hendra Alimin	Wakil Ketua II	23/KPTS/V/2017	2017
4	Hikmanuddin,S.Pd	Wakil Ketua III	23/KPTS/V/2017	2017
5	Herman	Wakil Ketua IV	23/KPTS/V/2017	2017



Rencana Kerja Pemerintah Desa
DESA PANINCONG
Kec. Mariorawa Kab. Soppeng
2019-2025

6	Hendra Anugrah	Sekretaris	23/KPTS/V/2017	2017
7	A.Dewi Purwati	Sekretaris I	23/KPTS/V/2017	2017
8	Sulfawati	Sekretaris II	23/KPTS/V/2017	2017
9	Asriady	Sekretaris III	23/KPTS/V/2017	2017
10	Nurlinda	Sekretaris IV	23/KPTS/V/2017	2017
11	Nurdewi,SE	Bendahara	23/KPTS/V/2017	2017
12	Rahmatullah	Wa. Bendahara I	23/KPTS/V/2017	2017
13	Asni,Ap.Kom	Wa. Bendahara II	23/KPTS/V/2017	2017
14	Muh. Faturrahman	Anggota	23/KPTS/V/2017	2017
15	Agusmawati	Anggota	23/KPTS/V/2017	2017
16	Irwan Syawal Reski	Anggota	23/KPTS/V/2017	2017
17	Suriadi	Anggota	23/KPTS/V/2017	2017
18	Lasse	Anggota	23/KPTS/V/2017	2017
19	Marsadi	Anggota	23/KPTS/V/2017	2017
20	Rudianto	Anggota	23/KPTS/V/2017	2017
21	Rudi	Anggota	23/KPTS/V/2017	2017
22	Sutriani	Anggota	23/KPTS/V/2017	2017
23	Dedi Irwansyah	Anggota	23/KPTS/V/2017	2017
24	Abd. Latif	Anggota	23/KPTS/V/2017	2017
25	Warni Herkules	Anggota	23/KPTS/V/2017	2017
26	Asni Zainal	Anggota	23/KPTS/V/2017	2017
27	Kacmini	Anggota	23/KPTS/V/2017	2017
28	Yulianti	Anggota	23/KPTS/V/2017	2017
29	Risna Fadlia	Anggota	23/KPTS/V/2017	2017
30	Rahmawati Amir	Anggota	23/KPTS/V/2017	2017
31	Nursam	Anggota	23/KPTS/V/2017	2017
32	Wandi	Anggota	23/KPTS/V/2017	2017
33	Muh. Ilmi	Anggota	23/KPTS/V/2017	2017
34	Ramli, SE	Anggota	23/KPTS/V/2017	2017
35	Nuraeni Sudike	Anggota	23/KPTS/V/2017	2017
36	Verawati	Anggota	23/KPTS/V/2017	2017
37	Sumarni Nonci	Anggota	23/KPTS/V/2017	2017
38	Abd. Rahim	Anggota	23/KPTS/V/2017	2017
39	Herkules Wahab	Anggota	23/KPTS/V/2017	2017
40	Irwansyah	Anggota	23/KPTS/V/2017	2017
41	Mustahang	Anggota	23/KPTS/V/2017	2017
42	A. Ismail	Anggota	23/KPTS/V/2017	2017
43	Muslimin	Anggota	23/KPTS/V/2017	2017
44	Saderiah	Anggota	23/KPTS/V/2017	2017
45	Pratiwi Citra Sagita	Anggota	23/KPTS/V/2017	2017
46	A.Alfanita	Anggota	23/KPTS/V/2017	2017
47	Edwin	Anggota	23/KPTS/V/2017	2017
48	Yunus	Anggota	23/KPTS/V/2017	2017
49	Muh.Taufik Syafitrah	Anggota	23/KPTS/V/2017	2017
50	Tappu	Anggota	23/KPTS/V/2017	2017
51	Sumarni Lambau	Anggota	23/KPTS/V/2017	2017
52	Haeruddin	Anggota	23/KPTS/V/2017	2017
53	Saharuddin	Anggota	23/KPTS/V/2017	2017
54	Baharuddin	Anggota	23/KPTS/V/2017	2017



GAMBAR STRUKTUR KARANG TARUNA

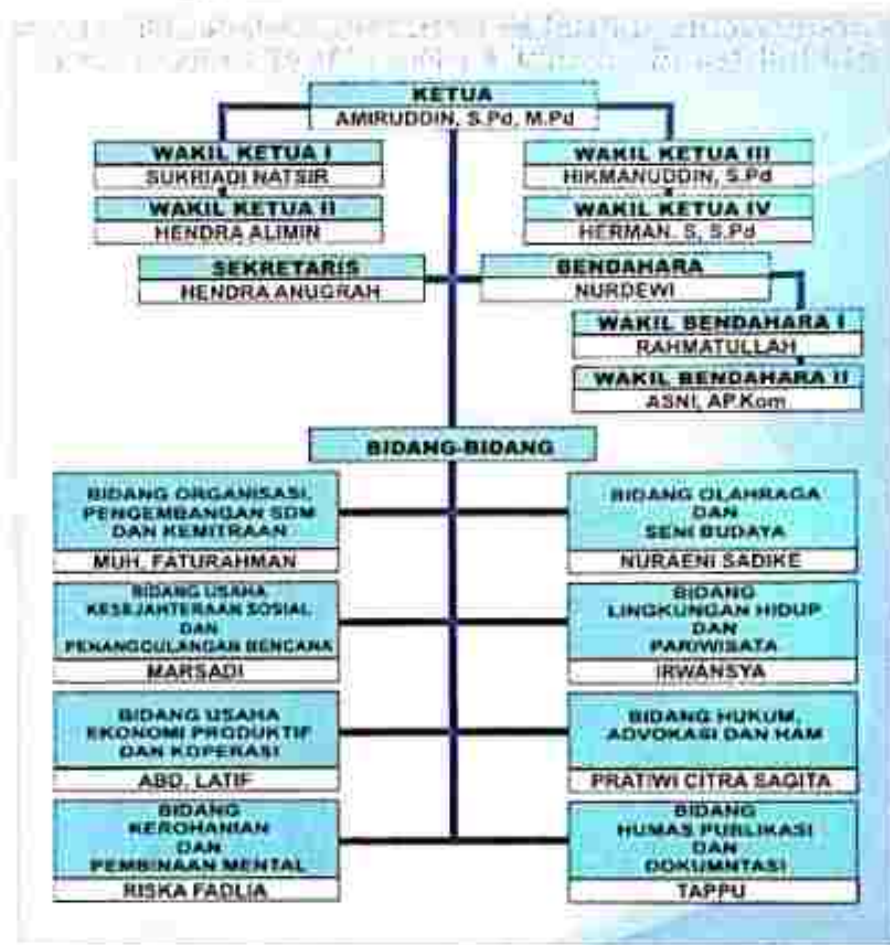

e. Satgas Linmas

Satuan Petugas Perlindungan masyarakat bertugas untuk menjaga dan meningkatkan keamanan dan kenyamanan di wilayah Desa Panincong.

Tabel 2.23 : Data Anggota Karang Taruna

NO.	N A M A	ALAMAT	KET
1.	ASRI ASIS	Panincong	RW 1
2.	SUNARDI	Panincong	RW 1
3.	TAUFIQ LAITTI	Panincong	RW 2
4.	MUHIDDIN	Panincong	RW 3
5.	MUH. TAHIR	Panincong	RW 3
6.	BAHARUDDIN NOSI	Panincong	RW 7
7.	KARDIN	Panincong	RW 4
8.	MANI RUSSENG	Panincong	RW 4
9.	ABD. KADIR	Panincong	RW 5



10.	ZAINAL	Panincong	RW 5
11.	H. RIUSTAN	Panincong	RW 6
12.	MASTANG	Panincong	RW 6
13.	ISKANDAR. HS	Panincong	RW 7
14.	MURSALIN	Panincong	RW 7
15.	GUNAWAN	Panincong	RW 8
16.	HERKULES	Panincong	RW 8

3. Badan Usaha Milik Desa (BUMDes)

Badan Usaha Milik Desa (Bumdes) didirikan pada tahun 2015 sebagaimana terdapat dalam Peraturan Desa Nomor 3 Tahun 2015. Seiring waktu terjadi pergantian pengurus dan komposisi pengurus sekarang adalah sebagai berikut :

Tabel 2.24 Data Pengurus Bumdes Mandiri

No	Nama Lengkap	JK	Jabatan	Pendidikan	No. SK	Tahun
		L P				
1	Ir.Hj.Usmanlar	√	Penasehat	Strata 1	07/KPTS-DP/1/2017	2017
2	Hamriadi	√	Pelaksana Operasional	Strata 1	07/KPTS-DP/1/2017	2017
3	Asnawi Zainal	√	Ketua Pengawas	SLTP	07/KPTS-DP/1/2017	2017
4	Jumardin	√	Wsket merangkap Anggota Pengawas	SMA	07/KPTS-DP/1/2017	2017
5	Irwan	√	Ketua	SMA	07/KPTS-DP/1/2017	2017
6	Marwin	√	Sekretaris	SMA	07/KPTS-DP/1/2017	2017





Rencana Kerja Pemerintah Desa
DESA PANINCONG
Kec. Mariorawa Kab. Soppeng
2019-2025

7	Nurniah Arsad	√	Bendahara	SMA	07/KPTS- DP/1/2017	2017
---	---------------	---	-----------	-----	-----------------------	------



BAB III PENGKAJIAN KEADAAN DESA

A. Prioritas Masalah

Dari proses penggalian dan pengumpulan data tentang keadaan masyarakat, masalah dan potensi melalui alat kaji sketsa desa, kalender musin dan bagan kelembagaan dalam Pengkajian Keadaan Desa ditemukan beberapa permasalahan yang memerlukan tindakan pemecahan masalah. Setelah menentukan hasil PKD berdasarkan tingkat ketermendesakan, keseriusan dan dampak perkembangan masalah, maka diperoleh peringkat masalah yang akan diselesaikan dalam jangka waktu 6 (enam) tahun ke depan yaitu :

1. Bidang Penyelenggaraan Pemerintahan Desa
 - a. Penyediaan penghasilan tetap dan tunjangan Kepala Desa.
 - b. Penyediaan penghasilan tetap dan tunjangan Perangkat Desa.
 - c. Penyediaan jaminan sosial bagi Kepala Desa dan Perangkat Desa.
 - d. Penyediaan operasional Pemerintah Desa.
 - e. Penyediaan tunjangan BPD.
 - f. Penyediaan operasional BPD.
 - g. Penyediaan operasional/ Insentif RT/ RW.
 - h. Penyediaan sarana/ aset tetap perkantoran/ Pemerintah Desa.
 - i. Pembangunan/ rehabilitasi prasaranan Kantor Desa.
 - j. Pelayanan Administrasi Umum dan kependudukan (Surat Keterangan, Pengantar, KTP, KK, Akta Kelahiran dan lain-lain).
 - k. Pendataan/ Pemutakhiran Profil Desa.
 - l. Pengelolaan administrasi dan kersipan Pemerintahan Desa.



- m. Penyuluhan kepada masyarakat tentang administrasi kependudukan.
- n. Pemetaan kemiskinan desa secara partisipatif.
- o. Penyelenggaraan musyawarah perencanaan desa/ pembahasan APBDes (Musdes, Musrenbangdes, PraMusrenbangdes dan lain-lain musyawarah yang bersifat reguler.
- p. Penyelenggaraan musyawarah desa lainnya (musdus, rembug, warga dan lain-lain yang bersifat non reguler sesuai kebutuhan des).
- q. Penyusunan dokumen perencanaan desa (RPJMDes, RKPDes dan lain-lain.
- r. Penyusunan dokumen keuangan desa (APBDes, APBDes Perubahan, Realisasi APBDes dan dokumen lainnya.
- s. Pengelolaan administrasi inventarisasi aset desa.
- t. Penyusunan kebijakan desa (Perdes, Perkades, Keputusan)
- u. Penyusunan Laporan Kepala Desa/ Penyelenggaraan Pemerintahan Desa (laporan akhir tahun anggaran, informasi kepada masyarakat).
- v. Pengembangan sistem informasi desa.
- w. Koordinasi/ kerjasama penyelenggaraan pemerintahan dan pembangunan desa (antar desa/ kecamatan/ kabupaten, pihak ketiga dan lain-lain.
- x. Dukungan pelaksanaan dan sosialisasi Pilkades, Perangkat Desa, BPD dan lain-lain pemilihan yang menjadi kewenangan desa.
- y. Penyelenggaraan lomba antar kewilayahan dan pengiriman kontingen dalam mengikuti lomba desa.
- z. Sertifikasi tanah kas desa



2. Bidang Pelaksanaan Pembangunan
 - a. Penyelenggaraan PAUD/ TK/ TPA/ TPQ/ Madrasah non formal milik desa. (Bantuan Honor Pengajar)
 - b. Dukungan penyelenggaraan PAUD
 - c. Penyuluhan dan pelatihan pendidikan bagi masyarakat
 - d. Pemeliharaan sarana dan prasarana PAUD/ TK/ TPA/ TPQ/ Madrasah non formal milik desa.
 - e. Pembangunan/ rehabilitasi/ peningkatan/ pengadaan sarana/ prasarana/ alat peraga edukatif PAUD/ TK/ TPA/ TPQ/ Madrasah non formal milik desa.
 - f. Pembangunan/ rehabilitasi/ peningkatan sarana prasarana perpustakaan/ taman bacaan desa/ sanggar belajar milik desa.
 - g. Pengelolaan perpustakaan milik desa (pengadaan buku-buku bacaan, honor penjaga perpustakaan/ taman baca desa).
 - h. Dukungan pendidikan bagi siswa miskin/ berprestasi
 - i. Penanganan anak putus sekolah
 - j. Penyelenggaraan Posyandu (makanan tambahan, kelas ibu hamil, kelas lansia, insentif Kader Posyandu)
 - k. Penyuluhan dan pelatihan bidang kesehatan (untuk masyarakat tenaga kesehatan, kader kesehatan dan lain-lain)
 - l. Pemeliharaan jalan desa
 - m. Pemeliharaan jalan usaha tani
 - n. Pemeliharaan jembatan milik desa
 - o. Pemeliharaan prasarana jalan desa (gorong-gorong, selokan, box/slab culvert, drainase, prasarana jalan lain).
 - p. Pemeliharaan/ gedung/ prasarana balai desa.
 - q. Pembangunan dan Pemeliharaan embung
 - r. Pembangunan/ rehabilitasi/ peningkatan/ pengerasan jalan desa.



- s. Pembangunan/ rehabilitasi/ peningkatan/ pengerasan jalan lingkungan
 - t. Pembangunan/ rehabilitasi/ peningkatan/ pengerasan jalan usaha tani
 - u. Pembangunan/ rehabilitasi/ peningkatan/ pengerasan jalan jembatan milik desa.
 - v. Pembangunan/ rehabilitasi/ peningkatan prasarana jalan desa (gorong-gorong, selokan, box/slab culvert, drainase, prasarana jalan lain).
 - w. Pembangunan/ rehabilitasi/ peningkatan balai desa.
 - x. Pembuatan/ pemutakhiran peta wilayah dan sosial desa.
 - y. Penyusunan dokumen perencanaan tata ruang desa.
 - z. Dukungan pelaksanaan program pembangunan/ rehab rumah tidak layak huni (RTLH) GAKIN (pemetaan, validasi dan lain-lain).
 - aa. Pembangunan/ rehabilitasi/ peningkatan fasilitas pengelolaan sampah desa/ pemukiman (penampungan, bank sampah dan lain-lain).
 - bb. Pembangunan/ rehabilitasi/ peningkatan taman/ taman bermain anak milik desa.
 - cc. Pengelolaan lingkungan hidup.
 - dd. Pelatihan/ sosialisasi/ penyuluhan/ penyadaran tentang lingkungan hidup dan kehutanan.
 - ee. Pembuatan rambu-rambu di jalan desa
 - ff. Penyelenggaraan informasi publik desa poster/ baliho informasi APBDes, (perencanaan dan realisasi anggaran)
 - gg. Pengadaan alat komunikasi
 - hh. Pembangunan/ rehabilitasi/ peningkatan sarana dan prasarana wisata kuliner/ budaya/ ekowisata milik desa.
 - ii. Pengembangan wisata desa
3. Bidang Pembinaan Kemasayarakatan
- a. Pengadaan/ penyelenggaraan pos keamanan desa.



- b. Penguatan dan peningkatan kapasitas tenaga keamanan/ ketertiban (Satlinmas).
 - c. Koordinasi pembinaan ketertarikan, ketertiban dan perlindungan masyarakat.
 - d. Pelatihan kesiapsiagaan/ tanggap bencana.
 - e. Pembinaan grup kesenian dan kebudayaan tingkat desa.
 - f. Pengiriman kontingen grup kesenian dan kebudayaan sebagai wakil desa di tingkat kecamatan dan kabupaten/ kota.
 - g. Penyelenggaraan festival kesenian, adat kebudayaan dan keagamaan (perayaan hari kemerdekaan, hari besar keagamaan dan lain-lain)
 - h. Pembangunan/ rehabilitasi/ peningkatan sarana dan prasarana gedung kesenian.
 - i. Pengiriman kontingen kepemudaan dan olahraga sebagai wakil desa di tingkat kecamatan, kabupaten/ kota.
 - j. Penyelenggaraan pelatihan kepemudaan.
 - k. Penyelenggaraan festival/ lomba kepemudaan dan olahraga tingkat desa.
 - l. Pembangunan/ rehabilitasi/ peningkatan sarana dan prasarana kepemudaan dan olah raga milik desa
 - m. Pembinaan karang taruna/ klub kepemudaan/ klub olahraga
 - n. Pembinaan LPMD
 - o. Pembinaan PKK
 - p. Pelatihan pembinaan lembaga kemasyarakatan.
4. Bidang Pemberdayaan Masyarakat
- a. Pelatihan/ bimtek/ pengenalan teknologi tepat guna untuk pertanian/ peternakan.
 - b. Pengadaan/ pembangunan/ pemeliharaan sarana prasarana pertanian dan peternakan.



- c. Peningkatan kapasitas Kepala Desa
- d. Peningkatan kapasitas Perangkat Desa
- e. Peningkatan kapasitas BPD
- f. Pelatihan/ penyuluhan pemberdayaan perempuan
- g. Pelatihan dan penguatan penyandang difabel/ disabilitas
- h. Pelatihan manajemen pengelolaan koperasi/ UMKM
- i. Pengadaan teknologi tepat guna untuk pengembangan ekonomi pedesaan non pertanian
- j. Pengadaan sarana promosi produk unggulan desa (Expo Desa0
- k. Pelatihan pengelolaan Bumdesa.
- l. Penguatan modal BUMDesa
- m. Dukungan modal untuk UEDSP
- n. Pelatihan pengelolaan BUMDesa bersama
- o. Pembentukan/ fasilitasi/ pelatihan/ pendampingan kelompok usaha ekonomi produktif (pengrajin, pedagang, industri rumah tangga dan lain-lain).

B. Potensi

Potensi desa adalah kemampuan yang dapat dikembangkan dalam membangun suatu desa yang mencakup sumber daya alam dan sumber daya manusia yang ada di dalamnya beserta hasil-hasil pembangunan yang dapat dimanfaatkan untuk memecahkan masalah dalam pembangunan. Potensi tersebut dikelompokkan dalam potensi sumber daya alam dan sumber daya manusia.

1. Sumber Daya Alam (SDA)

Desa Panincong merupakan desa yang kaya akan sumber daya alam, antara lain ;

a. Tanah/ lahan persawahan

Desa Panincong memiliki lahan persawahan yang cukup luas membentang di Dusun Panincong.

b. Lahan perkebunan



Lahan perkebunan yang ditanami kepala terhampar di dusun Labuleng.

2. Sumber Daya Manusia (SDM)

Kualitas sumber daya manusia memegang peranan utama dalam mengelola sumber daya alam yang ada. SDM yang ada di wilayah Desa Panincong antara lain :

- a. Jumlah penduduk usia produktif cukup tinggi
Merupakan modal tenaga kerja dalam rangka pelaksanaan pembangunan
- b. Keberadaan lembaga desa, seperti PKK, LMPD, RT/ RW, Karang taruna, Linmas dan lembaga lainnya yang merupakan wadah partisipasi masyarakat dalam pembangunan desa beserta pengurusnya.
- c. Keberadaan lembaga ekonomi desa yang merupakan wadah kegiatan ekonomi di desa seperti UP2K, PKK, PUSP dan lain-lain beserta pengurusnya.
- d. Keberadaan lembaga kesehatan masyarakat seperti FKD, Posyandu beserta kader kesehatan, bidan desa dan lainnya sebagai wujud pelayanan kesehatan kepada masyarakat.
- e. Tersedianya guru dan wali murid TK PAUD serta TPQ.
- f. Adanya kelompok kesenian sebagai wadah pengembangan dan pelestarian budaya.
- g. Tersedianya imam masjid, takmir masji dan remaja masjid.
- h. Semangat kegotongroyongan warga masyarakat desa dan BPD dalam melaksanakan tugas pokok dan fungsinya dalam penyelenggaraan pemerintahan desa.
- i. Adanya Gapoktan, kelompok tani, kelompok tani ternak sebagai wadah dalam meningkatkan kesejahteraan dalam bidang pertanian.

3. Sarana dan Prasarana

- a. Prasarana umum seperti jalan desa, jembatan
- b. Prasarana air bersih, yaitu mata air, pipa dan bak air



- c. Prasarana pemerintahan desa yaitu kantor desa dan aula pertemuan
- d. Sarana dan prasarana pendidikan seperti gedung PAUD, Gedung TK, SD, SMP, TPQ, TPA, TPM dan perpustakaan
- e. Lapangan olahraga
- f. Keberadaan lembaga kesehatan masyarakat seperti FKD, Posyandu, BKB, BKL beserta Kader Kesehatan sebagai wujud pelayanan kesehatan kepada masyarakat.

C. Isu Strategis

Desa Panincong pada awalnya sampai saat ini mengalami masalah yang sangat merugikan masyarakat yang pendapatannya bertumpu pada sektor pertanian. Adapun masalah yang cukup dirasakan adalah :

1. Kurangnya sumber air yang dapat digunakan untuk mengairi persawahan
2. Kurangnya sarana dan prasarana penunjang pertanian
3. Masih kurangnya jalan tani yang layak dilalui kendaraan untuk angkutan hasil pertanian dan mobilisasi alat pertanian
4. Anjloknya harga gabah pada saat panen raya
5. Timbangan pedagang yang tidak ditera oleh pihak perdagangan untuk dikalibrasi
6. Produksi gabah belum maksimal sebagaimana yang diharapkan karena pada umumnya petani kekurangan benih unggul
7. Sumber Daya Manusia dalam hal ini petani kurang Pengetahuan terkait Budidaya Tanam Padi

Adapun isu-isu yang sering terjadi pada masyarakat di Desa Panincong antara lain :



1. Keresahan masyarakat bagi sebagian orang yang masih mengkonsumsi MIRAS
2. Tidak adanya batas jam malam untuk mengurangi terjadinya hal yang negative
3. Kesenjangan masyarakat yang sering menimbulkan konflik yang dipicu dengan permasalahan sepele, seperti perbatasan tanah
4. Terganggunya ketentraman dan keamanan masyarakat di musim kemarau dalam hal pencurian
5. Kecemburuan sosial akibat beda pilihan pada setiap pesta demokrasi, mulai pemilihan perangkat desa, kepala desa, sampai Pusat termasuk PILEG
6. Keresahan masyarakat ketika ada hiburan malam pada pesta yang sampai larut malam bahkan sampai pagi.



BAB IV

KEBIJAKAN DAN KINERJA KEUANGAN DESA

A. Pendapatan Desa

Pendapatan desa dapat dikelompokkan berdasarkan jenisnya yaitu

1. Pendapatan Asli Desa
 - Hasil Usaha Desa (Bumdes)
 - Hasil Aset
 - Swadaya Partisipasi dan Gotong Royong
 - Lain-lain Pendapatan Asli Desa yang sah
2. Pendapatan Transfer
 - Dana Desa
 - Alokasi Dana Desa
 - Bagian dari Hasil Pajak dan Retribusi
3. Pendapatan Lain-lain yang sah

Adapun pendapatan Desa Panincong adalah sebagai berikut :

a. Realisasi Pendapatan Desa Tahun 2014-2019

No	Uraian	Pendapatan Desa (Jutaan Rupiah)						Jumlah
		2014	2015	2016	2017	2018	2019	
1	Pendapatan Asli Desa	8.300.000	138.427.710	45.300.000	471.874.403	297.146.150	600.000	991.648.263
2	Bagi Hasil Ret. Daerah				14.300.713	15.485.443	16.513.584	46.299.740
3	Bagi Hasil Pajak	5.359.268			22.612.718	22.612.718	30.002.943	80.587.647
4	Alokasi Dana Desa	214.185.685	254.684.719	997.881.005	1.435.730.560	1.177.401.176	1.223.471.968	5.303.355.113
5	Dana Desa		300.719.655	676.929.000	882.980.328	808.102.297	945.316.451	3.594.047.731
6	Tunjangan Pem. Desa	105.660.000	174.820.200	348.660.000				629.140.200
7	Hibah							-
8	Sumbangan Pihak Ketiga							-
9	Pendapatan Lain-Lain	9.498.000		2.080.451	45.486.637	200.000	120.000	57.385.088
	Total	373.002.963	668.652.284	2.070.880.456	2.852.985.359	2.320.947.764	2.216.024.946	10.702.483.782



b. Proyeksi Pendapatan Desa Tahun 2020-2025

No	Uraian	Pendapatan Desa (Jutaan Rupiah)						Jumlah
		2020	2021	2022	2023	2024	2025	
1	Pendapatan Asli Desa	5.000.000	6.000.000	7.000.000	8.000.000	9.000.000	10.000.000	45.000.000
2	Bagi Hasil Retribusi Daerah	17.500.000	18.500.000	19.500.000	20.500.000	21.500.000	22.500.000	120.000.000
3	BH Pajak	31.200.000	32.250.000	33.250.000	34.250.000	35.250.000	36.250.000	202.450.000
4	Alokasi Dana Desa	1.269.542.760	1.315.613.552	1.361.684.344	1.407.755.136	1.453.825.928	1.499.896.720	8.308.318.440
5	Dana Desa	1.082.530.605	1.083.530.605	1.084.530.605	1.085.530.605	1.086.530.605	1.087.530.605	1.088.530.605
6	Pendapatan Lain-Lain	2.000.000	5.000.000	8.000.000	12.000.000	15.000.000	20.000.000	62.000.000
	Total	2.407.773.365	2.480.894.157	2.513.973.949	2.588.044.741	2.621.115.533	2.216.024.948	14.787.828.691

B. Belanja Desa

1. Belanja Tidak Langsung

kegiatan belanja yang dianggarkan dan tidak memiliki hubungan apapun secara langsung dengan pelaksanaan program dan kegiatan. Belanja jenis ini, pada umumnya dibagi menjadi belanja pegawai, bunga, subsidi, hibah, bantuan sosial, belanja bagi hasil, bantuan keuangan dan belanja tidak terduga

2. Belanja Langsung

Kelompok belanja langsung terdiri dari belanja pegawai, belanja barang dan jasa, dan belanja modal

Kondisi APBDes 5 Tahun Terakhir

No	Tahun	Pendapatan	Realisasi
1	2014	373.002.953,-	373.002.953,-
2	2015	858.652.284,-	828.191.478,-
3	2016	2.070.850.456,-	2.018.311.483
4	2017	2.852.985.359	2.834.380.117
5	2018	2.320.947.784	2.261.258.511



BAB V VISI DAN MISI

A. Visi

Visi adalah suatu gambaran Ideal tentang keadaan menuju masa depan yang dicita-citakan dengan memperhatikan potensi maupun permasalahan Desa yang ada saat ini, serta untuk dijadikan solusi pemenuhan pelaksanaan kegiatan pembangunan Desa selama 1 (satu) periode kepemimpinan. Dan adapun metode Penyusunan Visi ini disusun berdasarkan pengamatan langsung tentang situasi dan kondisi Desa Panincong baik fisik maupun non fisik.

Adapun Visi Desa Panincong adalah **“TERWUJUDNYA DESA PANINCONG YANG MELAYANI LEBIH BAIK MENUJU DESA MAJU, SEJAHTERA, DAN DEMOKRATIS PADA TAHUN 2024”**

Maksud dari kata VISI di atas adalah :

1. **MAJU** bermakna pencapaian suatu tujuan yang lebih baik, berkembang yang dialami masyarakat dari segi :
 - a. Pembangunan
 - b. Pekerjaan/ Usaha
 - c. Aktifnya Lembaga
2. **SEJAHTERA** bermakna terpenuhnya hidup keluarga utamanya :
 - a. Papan
 - b. Pangan
 - c. Kesehatan



d. Pendidikan

3. **DEMOKRATIS** bermakna terbentuknya pemerintahan di mana semua warga memiliki hak yang setara dalam pengambilan keputusan yang dapat mengubah hidup mereka, seperti :

- a. Partisipasi masyarakat yang tinggi
- b. Kesadaran sosial
- c. Pengembangan

Rumusan Visi ini merujuk pada potensi dominan Desa Panincong dan sinergitas dengan Visi dan Misi Kabupaten Soppeng yakni **"PEMERINTAHAN YANG BERSIH DAN MELAYANI LEBIH BAIK"**

B. Misi

Penjabaran dari Visi tersebut akan dilakukan melalui 4 (Empat) Misi sebagai berikut:

1. Mengedepankan Pembangunan Partisipatif, meliputi :
 - a. Infrastruktur ;
 - b. Pendidikan
 - c. Kesehatan
 - d. Ekonomi
2. Peningkatan SDM Pemerintahan Desa dan Lembaga Masyarakat, meliputi:
 - a. Penyelenggaraan pemerintahan yang transparan dan akuntabel
 - b. Pelayanan kepada masyarakat yang prima, yaitu cepat, tepat, dan benar
 - c. Mengaktifkan Lembaga Masyarakat
3. Penguatan Usaha Ekonomi Pedesaan dengan menggali kemampuan masyarakat dan memberikan pelatihan-pelatihan agar berkembang dan terarah.



4. Apresiasi Kegiatan Berjangka, dengan memperhatikan :

- a. Sumber Daya Manusia
- b. Sumber Daya Alam
- c. Ekonomi Kerakyatan

Untuk mencapai harapan dalam Visi dan Misi tersebut di atas maka telah disusun Program Kerja di berbagai bidang sebagaimana hasil survey lapangan atau Kajian Keadaan Desa Panincong menurut potensi dan masalah sehingga melahirkan suatu desain atau program kerja yang dapat berorientasi pada Rencana Kerja Pemerintah Desa (RKPDesa) setiap tahunnya, maupun Rencana Pembangunan Jangka Menengah Desa (RPJMDesa) yang merupakan skala prioritas pada masanya secara bertahap.

C. Tujuan dan Sasaran

a. Tujuan

1. Membangun Pemahaman Masyarakat mengenai dasar-dasar Pembangunan Partisipatif di tingkat Desa
2. Mengembangkan Pembangunan Jangka Menengah (RPJM) Desa Panincong Tahun 2019-2025 yang selanjutnya digunakan sebagai pedoman dalam Penyusunan Rencana Kerja Pembangunan Desa selama 6 Tahun yang disusun tiap tahun melalui mekanisme musyawarah perencanaan pembangunan (Musrenbang) serta tolok ukur pencapaian Visi Pembangunan
3. Mengembangkan Model Perencanaan Pembangunan yang partisipatif di tingkat Desa sebagai bahan pembelajaran bagi Masyarakat dan Pemerintah Desa



serta berbagai pihak yang berkepentingan

4. Terwujudnya perencanaan pembangunan Desa sesuai dengan kebutuhan masyarakat dan keadaan setempat
5. Menciptakan rasa memiliki dan tanggung jawab masyarakat terhadap program pembangunan di Desa

b. Sasaran

1. Pemerintahan Desa dapat mengatur dan mengurus sendiri urusan pemerintahan menurut asas otonomi dan desentralisasi yang diarahkan untuk mempercepat terwujudnya kesejahteraan masyarakat melalui peningkatan pelayanan, pemberdayaan, dan peran serta masyarakat dengan memperhatikan prinsip Demokrasi, Pemerataan dan Keadilan
2. Implementasi dari Amanat Undang-Undang, di setiap Desa perlu merumuskan strategi guna pencapaian percepatan terwujudnya penyelenggaraan Pemerintah Desa yang ditujukan pada peningkatan kesejahteraan masyarakat yang diwujudkan melalui perencanaan secara sistematis, terukur dan berkesinambungan sehingga menjamin keterkaitan dan konsistensiantara perencanaan, pelaksanaan, dan pengawasan
3. Memelihara dan mengembangkan hasil-hasil pembangunan di Desa
4. Sebagai rencana induk pembangunan desa yang merupakan acuan Pembangunan Desa
5. Lebih menjamin kesinambungan Pembangunan
6. Sebagai pemberi arah Pembangunan di Desa



BAB VI

STRATEGI DAN ARAH KEBIJAKAN PEMBANGUNAN DESA

A. Strategi

Dalam rangk pencapaian tujuan dan sasaran RPJMDes Desa Panincong Tahun 2019 – 2025, maka dirumuskan strategi pembangunan desa. Strategi pembangunan merupakan panduan dalam menentukan kegiatan prioritas pembangunan desa yang akan dilaksanakan selama 6 (enam) tahun ke depan. Sratergi untuk mencapai tujuan dan sasaran pada setiap misi dijabarkan sebagai berikut :

1. Mengedapankan Pembangunan Partisipatif ; mewujudkan partisipasi masyarakat serta menumbuhkembangkan kesadaran dan kemandirian dalam pembangunan des yang menyeluruh dan berkelanjutan . dengan ukuran tujuan pada misi ini yaitu terwujudnya pembangunan desa yang menyeluruh dan berkelanjutan, maka beberapa strategi yang akan dilakukan yaitu ;
 - a. Meningkatkan pemerataan dan kualitas infrastruktur yang berwawasan lingkungan.
 - b. Memaksimalkan penyediaan sarana dan prasarana pendidikan
 - c. Memaksimalkan penyediaan sarana dan prasarana kesehatan
 - d. Meningkatkan sarana prasana ekonomi masyarakat.
2. Peningkatan Sumber Daya manusia Pemerintahan Desa dan Lembaga Masyarakat ; mewujudkan sumber daya manusia yang berkualitas, berdaya dan berbudaya. Dengan ukuran tujuan pada misi ini yaitu



terwujudnya sumber daya manusia yang berkualitas, berdaya dan berbudaya maka beberapa stratebi yang akan dilakukan yaitu :

- a. Meningkatkan peran serta Masyarakat dalam mewujudkan ketenteraman, ketertiban umum dan perlindungan Masyarakat.
 - b. Meningkatkan pengembangan seni dan pelestarian budaya local
 - c. Meningkatkan daya saing dan prestari pemuda dan olahraga.
 - d. Meningkatkan kualitas Lembaga kemasyarakatan.
3. Penguatan Usaha Ekonomi Pedesaan dengan menggali kemampuan masyarakat dan memberikan pelatihan-pelatihan agar berkembang dan terarah. Dengan ukuran tujuan pada misi ini yaitu meningkatnya pertumbuhan ekonomi Masyarakat yang agraris berbasis pada teknologi modern, maka beberapa strategi yang akan dilakukan yaitu :
- a. Memaksimalkan teknologi yang mampu meningkatkan produktivitas dan menghasilkan produk pertanian yang berkualitas unggul.
 - b. Meningkatkan pemberdayaan Perempuan, perlindungan anak dan keluarga serta penyandang difabel.
 - c. Meningkatkan kualitas manajemen Koperasi Usaha Mikro Lecil dan Menengah (UMKM)
 - d. Meningkatkan kualitas manajemen pengelolaan serta penambahan modal BUMDes
 - e. Meningkatkan kualitas kelompok usaha ekonomi produktif (pengrajin, pedagang, industri rumah



tangga dan lain-lain).

4. Apresiasi kegiatan berjangka dengan proses melihat, mendengar, menghayati, menilai, menjiwai serta menghargai hal-hal sebagai berikut :
 - a. Sumber Daya Manusia ; Pengembangan SDM
 - b. Sumber Daya Alam ; Pemanfaatan sumber daya alam sesuai dengan kewenangan desa
 - c. Ekonomi Kerakyatan ; Pengembangan ekonomi kerakyatan yang bertujuan untuk peningkatan taraf hidup masyarakat.

B. Arah Kebijakan

Dalam upaya mewujudkan visi dan misi Kepala Desa Terpilih selama periode 2019-2025, maka arah kebijakan pembangunan secara umum diuraikan sebagai berikut :

1. Arah Kebijakan Tahun 2020

Sebagai tahun pertama pemerintahan untuk Periode 2019 - 2025 maka tahun 2020 adalah fokus melanjutkan pembangunan fisik yang telah dilakukan oleh Kepala Desa sebelumnya agar pembangunan berkesinambungan. Pembangunan tahun 2020 ditujukan untuk meningkatkan kapasitas masyarakat desa dalam pembangunan dengan sasaran meningkatkan kualitas dan kuantitas infrastruktur desa melalui kegiatan :

- Pemerataan Infrastrukturnya setiap dusun ; Pembangunan Paving Blok sekitar 4255 M,
- Perintisan jalan lingkungan maupun jalan tani ;



Perintisan jalan sekitar 5195 M,

- Peningkatan sarana pertanian ; Drainase sekitar 1600 M dan jembatan 4 buah.

Namun demikian tentunya hal lain tetap menjadi perhatian pemerintah desa.

2. Arah Kebijakan Tahun 2021

Pembangunan Tahun 2021 difokuskan untuk meningkatkan kualitas pendidikan. Jumlah penduduk yang besar mendukung adanya jumlah sekolah yang cukup banyak di desa. Terhitung ada 2 sekolah untuk pendidikan usia dini yaitu RA DDI Panincong dan Paud Farhan, Terdapat 5 (lima) Sekolah Dasar, dan 2 sekolah pendidikan menengah yaitu SMPN 3 Panincong dan DDI Panincong. Meningkatkan kualitas pendidikan sebagai cikal bakal pembentukan sumber daya manusia yang berkualitas dengan kegiatan :

- Pemenuhan sarana prasana pendidikan Usia Dini maupun Dasar,
- Pemenuhan sarana prasarana pendidikan keagamaan.
- Pembangunan infrastruktur berkelanjutan.

3. Arah Kebijakan Tahun 2022

Pembangunan Tahun 2022 difokuskan untuk peningkatan kualitas kesehatan tentunya dengan tetap memperhatikan pembangunan di bidang lainnya sebagai satu kesatuan yang saling mendukung. Peningkatan kesehatan bukan hanya kepada bayi dan anak sebagai generasi penerus tapi juga kepada orang dewasa atau lansia dengan tujuan untuk meningkatkan kualitas kesehatan masyarakat Sasaran



peningkatan kualitas kesehatan masyarakat dilakukan dengan kegiatan sebagai berikut :

- Pemberian makanan tambahan maupun vitamin kepada anak usia timbang
- Peningkatan sarana prasarana Posyandu
- Fasilitasi transportasi bagi peserta Posyandu Lansia

4. Arah Kebijakan Tahun 2023

Pembangunan Tahun 2023 ditujukan untuk peningkatan kualitas lingkungan hidup dan promosi desa melalui pengembangan seni dan budaya lokal dengan prioritas sebagai berikut :

- Penguata usaha ekonomi masyarakat
- Peningkatan kepedulian masyarakat terhadap lingkungan hidup
- Pengembangan seni budaya tradisional dan modern

5. Arah Kebijakan Tahun 2024

Pembangunan Tahun 2024 ditujukan untuk percepatan peningkatan sarana prasarana pemerintah desa serta tata kelola pemerintahan desa, peningkatan kualitas sumber daya manusia dan penganggulangan kemiskinan dengan prioritas sebagai berikut :

- Pemenuhan sarana dan prasarana pemerintah desa
- Penanggulangan kemiskinan
-

6. Arah Kebijakan tahun 2025

Pembangunan Tahun 2025 ditujukan untuk Peningkatan Sumber Daya Manusia melalui peningkatan daya saing pemuda dan pembangunan infrastruktur berkelanjutan dengan prioritas sebagai berikut :



- Peningkatan prestasi pemuda dan olahraga
- Pengembangan sarana dan prasarana olahraga
- Pengembangan infrastruktur penunjang perekonomian



BAB VII ARAH KEBIJAKAN KEUANGAN DESA

Kebijakan pengelolaan keuangan desa tidak terlepas dari kebijakan desentralisasi dan otonomi daerah yang dilakukan dengan menekankan pada prinsip *money follow function*. Pengelolaan keuangan desa berdasarkan pada Peraturan Bupati Soppeng Nomor 6 Tahun 2016 tentang Pedoman Pengelolaan Keuangan Desa bertumpu pada upaya peningkatan efisiensi, efektifitas, akuntabilitas dan transparansi pengelolaan keuangan publik baik dari sisi pendapatan maupun pembelanjaan.

Inti perubahan yang akan dilakukan antara lain mempertajam esensi pengelolaan keuangan desa dalam sistem penyelenggaraan pemerintahan desa yang menyangkut penjabaran hak dan kewajiban desa dalam mengelola keuangan publik, meliputi mekanisme penyusunan, pelaksanaan dan penatausahaan, pengendalian dan pengawasan serta pertanggungjawaban keuangan desa.

Sumber pendapatan desa terdiri dari Pendapatan Asli Desa (PADes), bagi hasil pajak dan retribusi daerah, bagian dana perimbangan pusat-daerah (ADD), bantuan keuangan dari pemerintah pusat/propinsi/kabupaten maupun lain-lain pendapatan desa yang sah. Pengelolaan pendapatan desa bertujuan untuk mengoptimalkan sumber pendapatan desa untuk meningkatkan kapasitas fiskal desa dengan tujuan memaksimalkan pelayanan kepada masyarakat.

Pemerintah Desa bersama BPD melaksanakan musyawarah guna membahas anggaran yang dibutuhkan selama setahun anggaran dengan menggunakan tolak ukur pada tahun-tahun sebelumnya yang kemudian dituangkan



dalam APBDes. Keuangan desa dikelola berdasarkan asas-asas transparan, akuntabel, partisipatif serta dilakukan dengan tertib dan disiplin anggaran baik yang telah dilaksanakan maupun yang akan dilaksanakan.

4.1. Arah Kebijakan Pendapatan Desa

Realisasi Pendapatan Desa Tahun 2014-2019

Tabel 44. Data Pendapatan Desa Tahun 2014-2019

No	Uraian	Pendapatan Desa (Jutaan Rupiah)					Jumlah	
		2014	2015	2016	2017	2018		2019
1	Pendapatan Asli Desa	8.300.000	136.427.710	45.300.000	471.674.403	297.146.150	800.000	991.648.263
2	Bag Hasil Rem Daerah				14.300.713	15.485.443	16.513.584	46.299.740
3	BHP	5.359.268			32.612.718	22.612.718	30.002.943	80.587.647
4	Belanja Dana Pembiayaan yang diterima di Kabupaten (ADD)	214.185.535	254.684.719	997.681.005	1.435.730.560	1.177.401.175	1.223.471.965	5.303.355.113
5	Bantuan Pemerintah (DAD)		300.719.655	676.929.000	862.980.328	608.102.297	945.316.451	3.594.047.731
6	Tunjangan Pemerintah Desa	105.660.000	174.620.200	348.660.000				629.140.200
	hibah							-
6	Sumbangan Pihak Ketiga							-
9	Pendapatan Lain-Lain	9.458.000		2.080.451	45.486.637	200.000	120.000	57.365.088
	Total	373.002.863	668.642.284	2.070.660.456	2.662.988.569	2.320.947.784	2.216.024.348	10.702.463.762

1. Realisasi Belanja Desa Tahun 2014-2019

Tabel 45. Data Realisasi Belanja Desa Tahun 2014-2019

No	Uraian	Belanja Desa					Jumlah	
		2014	2015	2016	2017	2018		2019
1.	Belanja Langsung							
1.1	Penyelenggaraan Pemerintah Desa	117.353.348	267.075.616	686.455.861	919.049.285	714.078.076	890.010.308	2.704.011.986
1.2	Pelaksanaan Pembangunan Desa	128.689.605	544.566.481	1.168.785.922	1.758.380.832	1.357.688.719	998.279.901	4.959.511.459
2.	Belanja Tidak Langsung							-
2.1	Sifat Aparat Pemerintah Desa	77.460.000						77.460.000



2.2	Pembinaan Kemasyarakatan Desa	49.300.000	12.500.000	58.900.000	118.950.000	132.799.873	272.169.367	372.449.873
2.3	Pemberdayaan Masyarakat		3.600.000	104.170.000	37.000.000	58.491.743	97.053.457	201.261.743
2.4	Bidang Tak Tindakan		449.381		-	-	2.149.084	449.381
	Total	373.002.953	828.191.478	2.018.311.483	2.834.380.117	2.261.268.611	2.259.662.337	10.874.808.839

2. Arah Kebijakan Pendapatan Desa

Dalam rangka meningkatkan kemandirian desa maka arah kebijakan berkaitan dengan pendapatan desa sebagai berikut

a. Meningkatkan Pendapatan Asli Desa dengan upaya-upaya sebagai berikut

- Meningkatkan pendapatan dari hasil usahadesa dengan cara membangun Badan Usaha Milik Desa (BUMDes)
- Mengoptimalkan pendapatan dari pengelolaan kekayaan desa
- Memperbesar partisipasi masyarakat
- Mengintensifikan pungutan desa

b. Menggalang dan memperbesar bantuan pihak ketiga dengan cara :

- Menggali pendanaan dari masyarakat di perantaraan yang berhasil
- Menggalang pendanaan dari pihak ketiga

Tabel 46. Data Proyeksi Pendapatan Desa Tahun 2020-2025

No	Uraian	Pendapatan Desa (Jutaan Rupiah)						Jumlah
		2020	2021	2022	2023	2024	2025	
1	Pendapatan Asli Desa	5.000.000	5.000.000	7.000.000	8.000.000	9.000.000	10.000.000	45.000.000
2	Bagi Hasil Retribusi Daerah	17.500.000	18.500.000	19.500.000	20.500.000	21.500.000	22.500.000	120.000.000
3	Bagi Hasil Pajak	31.200.000	32.250.000	33.250.000	34.250.000	35.250.000	36.250.000	202.450.000
4	Alokasi Dana Desa	1.269.542.760	1.315.613.552	1.381.884.344	1.407.755.136	1.453.825.928	1.499.896.720	8.308.310.440



5	Data Desa	1.082.530.605	1.083.530.605	1.084.539.605	1.085.539.605	1.086.539.605	1.087.539.605	1.088.539.605
6	Pentapakan Lain-Lain	2.000.000	5.000.000	8.000.000	12.000.000	15.000.000	20.000.000	62.000.000
	Total	2.407.773.366	2.480.894.167	2.613.973.949	2.568.044.741	2.821.116.533	2.216.024.846	14.787.626.691

3. Arah Kebijakan Belanja Desa

Berdasarkan masalah yang dihadapi desa serta program prioritas tahun 2019-2025 maka arah kebijakan belanja desa adalah sebagai berikut :

- a. Efisiensi anggaran.
- b. Memperbesar alokasi belanja pembangunan dan pemberdayaan untuk mempercepat pengurangan kemiskinan

Tabel 47. Data Proyeksi Belanja Desa Tahun 2020-2025

No	Uraian	Belanja Desa						Jumlah
		2020	2021	2022	2023	2024	2025	
I	Penyelenggaraan Pemerintah Desa	800.000.000	850.000.000	870.000.000	890.000.000	890.000.000	900.000.000	5.200.000.000
II	Pelaksanaan Pembangunan Desa	870.000.000	900.000.000	833.973.949	850.000.000	870.000.000	700.000.000	5.023.973.949
III	Pembinaan Kemasyarakatan Desa	227.773.366	300.000.000	350.000.000	370.044.741	400.000.000	400.000.000	2.047.818.106
IV	Pemberdayaan Masyarakat	500.000.000	400.000.000	450.000.000	450.000.000	451.115.533	568.186.325	2.919.301.658
V	Bidang Tak Terduga	10.000.000	10.894.157	10.000.000	8.000.000	10.000.000	8.000.000	56.894.157
	Total	2.407.773.366	2.480.894.167	2.613.973.949	2.568.044.741	2.821.116.533	2.876.186.325	16.247.968.070



BAB VIII PROGRAM DAN KEGIATAN INDIKATIF

Sebagai implementasi dari kebijakan pemerintah desa dalam rangka pewujudan visi misi Desa Panincong maka dirumuskan beberapa program yang merupakan wadah dari berbagai kegiatan dengan outcome sejenis yang dikelompokkan berdasarkan urusan yang menjadi kewenangan desa yaitu penyelenggaraan pemerintah, pelaksanaan pembangunan, pembinaan kemasyarakatan dan pemberdayaan masyarakat. Beberapa program yang merupakan penjabaran dari kebijakan tersebut adalah sebagai berikut :

A. Bidang Penyelenggaraan Pemerintahan Desa

Dalam mewujudkan pemerintah desa yang baik dan meningkatkan kualitas pelayanan masyarakat, maka program yang ditetapkan adalah :

- a. Peningkatan kapasitas Pemerintah Desa dan Badan Permusyawaratan Desa.
- b. Peningkatan kerjasama antara Pemerintah Desa dan Badan Permusyawaratan Desa sesuai dengan tugas pokok dan fungsinya masing-masing.
- c. Peningkatan kualitas pelayanan kepada masyarakat.
- d. Peningkatan sarana prasarana pelayanan masyarakat
- e. Peningkatan pengelolaan administrasi desa
- f. Peningkatan kesejahteraan Pemerintah Desa.

B. Bidang Pelaksanaan Pembangunan Desa

Perhatian Pemerintah Desa adalah membangun desa adalah membangun setiap sektor yang ada agar terjaga keseimbangan dalam kehidupan masyarakat. Pembangunan non fisik dan fisik adalah 2 hal yang harus sejalan sehingga program yang ditetapkan adalah sebagai berikut :

- g. Pemerataan pembangunan dan peningkatan infrastruktur di setiap dusun.
- h. Pembangunan sarana prasarana kesehatan/ Posyandu
- i. Peningkatan kesejahteraan Kader Posyandu dan Guru Paud/ TK



- j. Pengembangan kegiatan keagamaan/ kegiatan lembaga keagamaan
- k. Peningkatan kesejahteraan Imam Masjid dan Guru Mengaji.

C. Bidang Pembinaan Kemasyarakatan Desa

Dalam melaksanakan kebijakan meningkatkan kemajua dan kemandirian masyarakat serta memberdayakan lembaga kemasyarakatan maka program yang ditetapkan adalah sebagai berikut :

- a. Peningkatan kapasitas pengurus lembaga.
- b. Peningkatan kegiatan lembaga kemasyarakatan
- c. Peningkatan partisipasi lembaga kemasyarakatan dalam kegiatan pemerintahan

D. Bidang Pemberdayaan Masyarakat Desa

Pemberdayaan masyarakat desa merupakan upaya pengembangan kemandirian dan kesejahteraan masyarakat dengan meningkatkan pengetahuan, sikap keterampilan, perilaku, kemampuan, kesedaran serta memanfaatkan sumber daya melalui penetapan kebijakan program kegiatan dan pendampingan yang sesuai dengan esensi masalah dan prioritas kebutuhan masyarakat desa. Adapun program yang ditetapkan adalah :

- a. Peningkatan kapasitas Kelompok UMKM
- b. Peningkatan kapasitas Kelompok Perempuan
- c. Peningkatan kapasitas Kelompok Tani
- d. Peningkatan kapasitas Kelompok Pemuda



BAB IX PENUTUP

Rencana Pembangunan Jangka Menengah Desa Panincong Tahun 2019 – 2025 yang merupakan penjabaran visi, misi, strategi, kebijakan, program dan kegiatan Desa Panincong untuk kurun waktu 6 (enam) tahun mendatang merupakan pedoman dan arah dalam penyelenggaraan pemerintah desa dan pemberdayaan masyarakat desa yang disepakati oleh semua stake holder pembangunan desa secara partisipatif dan berorientasi pada kebutuhan masyarakat dengan selektif melalui skala prioritas. RPJMDesa disusun secara transparan melalui penggalan masalah dan potensi di tingkat dusun serta penentuan tindakan pemecahan masalah dalam forum musyawarah yaitu pra musrenbangdes dan musrenbangdes. Dengan demikian diharapkan program dan kegiatan dalam RPJMDesa pada akhir tahun perencanaan yaitu tahun 2019 dapat terlaksana dan harapan serta cita-cita masyarakat desa terwujudnya Desa Panincong yang melayani lebih baik menuju desa maju, sejahtera dan demokratis.

Pejabaran kegiatan dalam RPJMDesa akan dituangkan dalam Rencana Kerja Pemerintah Desa (RKPDesa) yang dimusyawarahkan oleh Pemerintah Desa bersama seluruh komponen masyarakat dalam forum musrenbangdes tahunan dan ditetapkan dengan Peraturan Desa. Selanjutnya kegiatan dalam Rencana Kerja Pemerintah Desa tersebut diimplementasikan dalam APBDesa pada setiap tahun berikutnya. Untuk mewujudkan harapan dan cita-cita Desa Panincong, maka kegiatan yang tertuang dalam RKPDesa dan APBDesa pada setiap tahun tidak boleh menyimpang dari rumusan program yang ada di dalam RPJMDesa kecuali terjadi peristiwa *force majeure*.

Pelaksanaan RPJMDesa dilakukan bersama oleh Pemerintah Desa dan BPD bersama dengan masyarakat. Sedangkan evaluasi pelaksanaan RPJMDesa dilaksanakan pada setiap forum musrenbangdes tahunan dan musrenbangdes RPJMDes periode berikutnya, serta dalam Laporan Keterangan Penyelenggaraan Pemerintahan Desa (LKPPD) Kepala Desa.



Demikian RPJMDes Desa Panincong ini dibuat untuk dijadikan Pedoman dan sebagai bahan evaluasi serta untuk pengawasan dalam pelaksanaan kegiatan Pembangunan Desa Panincong dengan harapan semoga mendapat dukungan positif dari semua pihak sehingga dapat berhasil dan berdayaguna demi kelancaran pembangunan Desa serta untuk meningkatkan taraf kesejahteraan masyarakat dalam kurung waktu 6 (enam) tahun, terhitung dari tahun 2019- 2025.

Desa Panincong

A. M. HADIANA, S. Sos



**DAFTAR RENCANA PROGRAM
KEGIATAN
PEMBANGUNAN
KABUAPATEN YANG
MASUK DESA**

DAFTAR RENCANA PROGRAM DAN KEGIATAN PEMBANGUNAN KABUPATEN YANG MASUK KE DESA

DESA : PANINCONG
KECAMATAN : MARIORIAWA
KABUPATEN : SOPPENG
PROVINSI : SULAWESI SELATAN

71

NO	PROGRAM/KEGIATAN	SKPD PENGELOLA PROGRAM/KEGIATAN	LOKASI KEGIATAN (DUSUN/RW/RT)	VOLUME	SATUAN	PAGU DANA (RP)
1	Program Perlindungan dan Pemberian Jaminan Sosial	Dinas Sosial	8 kecamatan			
2	Pencetakan kartu macca, pendataan, Monitoring dan Evaluasi	Dinas Sosial	8 kecamatan			
3	Penyusunan Regulasi Kartu Macca dan RASKIN	Dinas Sosial	8 kecamatan			
4	Peningkatan kemampuan (capacity bulding) petugas dan pendamping sosial pemberdayaan fakir miskin KAT dan PMKS lainnya	Dinas Sosial	8 kecamatan			
5	Penyediaan kebutuhan dasar dan pemulihan trauma bagi korban bencana kabupaten/kota	Dinas Sosial	8 kecamatan			
6	Pengadaan sarana dan prasarana pendukung bagi fakir miskin	Dinas Sosial	8 kecamatan			
7	Pembinaan lembaga konsultasi kesejahteraan keluarga (LK 3) yang wilayah kegiatannya di Daerah Kabupaten/kota	Dinas Sosial	8 kecamatan			
8	Pengembangan model kelembagaan perlindungan sosial	Dinas Sosial	8 kecamatan			
9	Peningkatan kualitas SDM kesejahteraan sosial masyarakat	Dinas Sosial	8 kecamatan			
10	Pengadaan sarana prasarana fasilitas umum bagi fakir miskin	Dinas Sosial	8 kecamatan			
11	Pendataan dan pengelolaan data Santunan kematian bagi warga miskin	Dinas Sosial	8 kecamatan			
12	Program Pemenuhan Hak-Hak Dasar Penduduk Miskin	Dinas Sosial	8 kecamatan			
13	Pendataan , pengelolaan data , monitoring dan Evaluasi Penerima Raskin	Dinas Sosial	8 kecamatan			

14	Pembuatan Papan Nama Rumah Tangga Penerima Raskin	Dinas Sosial	8 kecamatan			
15	Program Usaha Kemandirian Penduduk Miskin	Dinas Sosial	8 kecamatan			
16	Pelatihan Keterampilan berusaha bagi keluarga miskin	Dinas Sosial	8 kecamatan			
17	Peningkatan peran aktif masyarakat dan dunia usaha	Dinas Sosial	8 kecamatan			
18	Pelatihan ketrampilan dan praktek belajar kerja bagi anak terlantar termasuk anak jalanan, anak cacat dan anak nakal	Dinas Sosial	8 kecamatan			
19	Program Rehabilitasi Sosial	Dinas Sosial	8 kecamatan			
20	Pemberian bantuan kepada PMKS (Kelompok Usaha Bersama) KUBE	Dinas Sosial	8 kecamatan			
21	Pengembangan kebijakan tentang akses sarana dan prasarana publik bagi penyandang cacat dan lansia	Dinas Sosial	8 kecamatan			
22	Pendayagunaan para penyandang cacat dan eks trauma	Dinas Sosial	kecamatan Marioriawa			
23	Pemantauan dan Penyebarluasan Informasi Potensi Bencana Alam	BPBD	8 kecamatan			
24	Pemenuhan Kebutuhan Dasar Korban Bencana	BPBD	8 kecamatan			
25	Penyediaan Peralatan dan Logistik Bencana	BPBD	8 kecamatan			
26	Penanganan Korban Bencana	BPBD	8 kecamatan			
27	Penanganan Darurat Bencana	BPBD	8 kecamatan			
28	Kegiatan pendataan dan pelaporan kerusakan akibat bencana	BPBD	8 kecamatan			
29	Bimtek Kajian Kebutuhan Pasca Bencana	BPBD	8 kecamatan			
30	Pemeliharaan rutin/berkala peralatan gedung kantor	BPBD	8 kecamatan			
31	Peningkatan Sarana dan Prasarana Pengendalian Pencemaran Lingkungan Hidup	Dinas Lingkungan Hidup	Kec. Marioriwawo dan Kec. Marioriawa			

32	Peningkatan Saluran Labuleng	Dinas PUPR	Kecamatan Marioriawa			
33	Pembangunan bendung Akkajeng Panincong	Dinas PUPR	Kecamatan Marioriawa			
34	Lanjutan pemasangan litung saluran CempaE	Dinas PUPR	Kecamatan Marioriawa			
35	Normalisasi dan Perkuatan Tebing Sungai bendung Labuleng (PIK)	Dinas PUPR	Kecamatan Marioriawa			
36	Perkuatan Tebing Sungai Labuleng (PIK)	Dinas PUPR	Kecamatan Marioriawa			
37	Perkuatan tebing sungai Panincong Dekat Jembatan	Dinas PUPR	Kecamatan Marioriawa			
38	Lanjutan pengerukan sungai CempaE	Dinas PUPR	Kecamatan Marioriawa			
39	Pembangunan, pengadaan dan perbaikan sarana dan prasarana/infrastruktur PAUD Negeri	Dinas Pendidikan	8 kecamatan			
40	Pembangunan, pengadaan dan perbaikan sarana dan prasarana/infrastruktur PAUD Swasta	Dinas Pendidikan	8 kecamatan			
41	Sosialisasi PAUD dan deteksi tumbuh kembang anak	Dinas Pendidikan	8 kecamatan			
42	Pembinaan lembaga penyelenggara PAUD	Dinas Pendidikan	8 kecamatan			
43	Lomba apresiasi gebyar PAUD	Dinas Pendidikan	8 kecamatan			
44	Pembangunan, pengadaan dan perbaikan sarana dan prasarana/infrastruktur pendidikan tingkat SD	Dinas Pendidikan	8 kecamatan			
45	Pembangunan, pengadaan dan perbaikan sarana dan prasarana/infrastruktur pendidikan tingkat SMP	Dinas Pendidikan	8 kecamatan			
46	Pembangunan, pengadaan dan perbaikan sarana dan prasarana/infrastruktur pendidikan pada sekolah swasta	Dinas Pendidikan	8 kecamatan			
47	Sosialisasi pelaksanaan wajib belajar 9 tahun	Dinas Pendidikan	8 kecamatan			
48	Pembangunan, pengadaan dan perbaikan sarana dan prasarana/infrastruktur pendidikan(DAK)	Dinas Pendidikan	8 kecamatan			
49	Pendidikan Gratis Pendidikan Dasar (APBD-Kabupaten)	Dinas Pendidikan	8 kecamatan			

50	Pendidikan Gratis Pendidikan Dasar (APBD-Provinsi)	Dinas Pendidikan	8 kecamatan			
51	Pendidikan Gratis Pendidikan Menengah dan Kejuruan (APBD-Kabupaten)	Dinas Pendidikan	8 kecamatan			
52	Pendidikan Gratis Pendidikan Menengah dan Kejuruan (APBD-Provinsi)	Dinas Pendidikan	8 kecamatan			
53	Pembinaan kelembagaan sekolah dan manajemen sekolah dengan penerapan manajemen berbasis sekolah (MBS)	Dinas Pendidikan	8 kecamatan			
54	Penyediaan barang cetakan sekolah	Dinas Pendidikan	8 kecamatan			
55	Fasilitasi Pelaksanaan Akreditasi Sekolah	Dinas Pendidikan	8 kecamatan			
56	Pemberian Beasiswa bagi siswa berprestasi dan siswa kurang mampu	Dinas Pendidikan	8 kecamatan			
57	Penyelenggaraan Ujian Nasional/Ujian Sekolah	Dinas Pendidikan	8 kecamatan			
58	Sosialisasi program Dikmas dan Kelembagaan	Dinas Pendidikan	8 kecamatan			
59	Pemeliharaan rutin/berkala gedung kantor	Dinas Pendidikan	Dinas Dikmudora & 8 UPTD Kecamatan			
60	Pemeliharaan rutin/berkala kendaraan dinas/operasional	Dinas Pendidikan	Dinas Dikmudora & 8 UPTD Kecamatan			
61	Pemeliharaan rutin/berkala peralatan gedung kantor	Dinas Pendidikan	Dinas Dikmudora & 8 UPTD Kecamatan			
62	Penyediaan Jasa Komunikasi, Sumber Daya Air dan Listrik	Dinas Pendidikan	Dinas Dikmudora & 8 UPTD Kecamatan			
63	Penyediaan jasa pemeliharaan dan perizinan	Dinas Pendidikan	Dinas Dikmudora & 8 UPTD Kecamatan			
64	Penyediaan Layanan Kebersihan Kantor	Dinas Pendidikan	Dinas Dikmudora & 8 UPTD Kecamatan			
65	Penyediaan komponen instalasi listrik/penerangan bangunan kantor	Dinas Pendidikan	Dinas Dikmudora & 8 UPTD Kecamatan			
66	Penyediaan peralatan rumah tangga	Dinas Pendidikan	Dinas Dikmudora & 8 UPTD Kecamatan			

67	Penyediaan bahan bacaan dan peraturan perundang-undangan	Dinas Pendidikan	Dinas Dikmudora & 8 UPTD Kecamatan			
68	Penyediaan bahan logistik kantor	Dinas Pendidikan	Dinas Dikmudora & 8 UPTD Kecamatan			
69	Rapat-rapat koordinasi dan konsultasi dalam dan luar daerah serta kedinasan lainnya	Dinas Pendidikan	Dinas Dikmudora & 8 UPTD Kecamatan			
70	Peningkatan pelayanan administrasi perkantoran	Dinas Pendidikan	Dinas Dikmudora & 8 UPTD Kecamatan			
71	Penyediaan Biaya Umum dan Administrasi Pelaksanaan Pengadaan Barang/Jasa	Dinas Pendidikan	Dinas Dikmudora & 8 UPTD Kecamatan			
72	Pengelolaan halaman Website Dinas/Badan/Kantor	Dinas Pendidikan	Dinas Dikmudora & 8 UPTD Kecamatan			
73	Laporan Kondisi Ketahanan Pangan Daerah	Dinas Perikanan dan Ketahanan Pangan	8 kecamatan			
74	Analisis Ratio Jumlah Penduduk terhadap Kebutuhan Pangan	Dinas Perikanan dan Ketahanan Pangan	8 kecamatan			
75	Koordinasi Kebijakan Perberasan	Dinas Perikanan dan Ketahanan Pangan	8 kecamatan			
76	Pemetaan Daerah Rawan Pangan	Dinas Perikanan dan Ketahanan Pangan	8 kecamatan			
77	Pengembangan Lumbung Pangan Desa (DAK)	Dinas Perikanan dan Ketahanan Pangan	8 kecamatan			
78	Pemantauan dan Analisis Akses Pangan Masyarakat	Dinas Perikanan dan Ketahanan Pangan	8 kecamatan			
79	Pengembangan Model Distribusi Pangan yang Efisien	Dinas Perikanan dan Ketahanan Pangan	8 kecamatan			
80	Pemantauan dan Harga Pangan Pokok	Dinas Perikanan dan Ketahanan Pangan	8 kecamatan			
81	Analisis dan Penyusunan Pola Konsumsi dan Suplai Pangan	Dinas Perikanan dan Ketahanan Pangan	8 kecamatan			
82	Percepatan Penganekaragaman Konsumsi Pangan melalui P2KP	Dinas Perikanan dan Ketahanan Pangan	8 kecamatan			
83	Promosi dan Sosialisasi Produk Olahan Pangan Lokal	Dinas Perikanan dan Ketahanan Pangan	8 kecamatan			
84	Penyuluhan Sumber Pangan Alternatif	Dinas Perikanan dan Ketahanan Pangan	8 kecamatan			
85	Peningkatan Mutu dan Keamanan Pangan	Dinas Perikanan dan Ketahanan Pangan	8 kecamatan			

86	Pembinaan dan Pementauan dan Sosialisasi Preferensi Pangan Masyarakat (PPM)	Dinas Perikanan dan Ketahanan Pangan	8 kecamatan			
87	Pengembangan Kelembagaan Usaha Kecil Pembudidaya Ikan	Dinas Perikanan dan Ketahanan Pangan	8 kecamatan			
88	Pengembangan dan Pembinaan Kelompok CPIB dan CBIB	Dinas Perikanan dan Ketahanan Pangan	8 kecamatan			
89	Pengembangan Kelembagaan Usaha Nelayan Kecil	Dinas Perikanan dan Ketahanan Pangan	8 kecamatan			
90	Gerakan Memasyarakatkan Makan Ikan (GEMARIKAN)	Dinas Perikanan dan Ketahanan Pangan	8 kecamatan			
91	Pembinaan Organisasi Perempuan	Dinas PP dan PA	8 kecamatan			
92	Bimbingan manajemen usaha bagi perempuan dalam mengelola usaha	Dinas PP dan PA	8 kecamatan			
93	Program Peningkatan Kesempatan Kerja	Disnakertrans	8 kecamatan			
94	Penyelenggaraan Padat Karya Infrastruktur	Disnakertrans	8 kecamatan			
95	Penyelenggaraan Padat Karya Produktif	Disnakertrans	8 kecamatan			
96	Pemberdayaan Tenaga Kerja Mandiri	Disnakertrans	8 kecamatan			
97	Program Perlindungan dan Pengembangan Lembaga Ketenagakerjaan	Disnakertrans	8 kecamatan			
98	Kegiatan Fasilitasi Penyelesaian Prosedur Penyelesaian Perselisihan Hubungan Industrial	Disnakertrans	8 kecamatan			
99	Fasilitasi penyelesaian prosedur pemberian perlindungan hukum dan jaminan sosial ketenagakerjaan	Disnakertrans	8 kecamatan			
100	Sosialisasi Berbagai peraturan pelaksanaan tentang ketenagakerjaan	Disnakertrans	8 kecamatan			
101	Monitoring, evaluasi dan pelaporan	Disnakertrans	8 kecamatan			
102	Pelayanan KB Momentum Khusus (IBI-KB-Kes, Bhayangkara, TNI Manunggal, dan PKK) KB-Kes	DPPKB	8 kecamatan			
103	Pembinaan dan Penguatan Kelembagaan IMP	DPPKB	8 kecamatan			
104	Pembinaan, pengawasan dan penghargaan koperasi berprestasi	PKK dan UKM	8 kecamatan			

105	Monitoring, evaluasi dan pelaporan dana perkuatan koperasi	PKK dan UKM	8 kecamatan			
106	Pembinaan dan evaluasi kelembagaan koperasi aktif	PKK dan UKM	8 kecamatan			
107	Fasilitasi peningkatan kemitraan usaha bagi usaha Mikro kecil	PKK dan UKM	Lalabata, Mariori wawo, Marioriawa, Lilirilau, ganra			
108	Pendataan dan pembinaan usaha mikro menjadi usaha kecil (Naik Kelan)	PKK dan UKM	8 kecamatan			
109	Pendataan usaha lembaga keuangan Mikro	PKK dan UKM	8 kecamatan			
110	Program peningkatan pelayanan perdagangan dan stabilisasi harga barang	PKK dan UKM	8 kecamatan			
111	Fasilitasi kemudahan perijinan pengembangan usaha	PKK dan UKM	8 kecamatan			
112	Peningkatan sistem dan jaringan informasi perdagangan	PKK dan UKM	8 kecamatan			
113	Pemantauan harga dan stock barang kebutuhan pokok dan barang penting lainnya di tingkat pasar	PKK dan UKM	8 kecamatan			
114	Peningkatan pengawasan peredaran barang dan jasa	PKK dan UKM	8 kecamatan			
115	Operasionalisasi dan pengembangan UPT kemetrollogian Daerah	PKK dan UKM	8 kecamatan			
116	Pelatihan kerajinan, souvenir/kerajinan tangan	PKK dan UKM	8 kecamatan			
117	Penguatan sentra dan kelompok pengrajin	PKK dan UKM	8 kecamatan			
118	Pelatihan pengolahan minyak kelapa	PKK dan UKM	Lompulle, Panincong, Goarie, Maccile			
119	Pelatihan industri olahan hasil pertanian, perkebunan, dan perikanan	PKK dan UKM	Lebokong, Parenring, Liliraja, Marioriawa, Marioriwawo			
120	Program Pengadaan, Peningkatan dan perbaikan sarana dan prasarana kesehatan	Dinas Kesehatan	8 kecamatan			
121	Kegiatan Pengadaan , peningkatan, dan perbaikan sarana dan prasarana kesehatan (DAU)	Dinas Kesehatan	8 kecamatan			
122	Kegiatan Pengadaan , peningkatan, dan perbaikan sarana dan prasarana kesehatan (DAK)	Dinas Kesehatan	8 kecamatan			

123	Kegiatan Pengadaan , peningkatan, dan perbaikan sarana dan prasarana kesehatan (PIK)	Dinas Kesehatan	8 kecamatan			
124	Kegiatan Pengadaan , peningkatan, dan perbaikan sarana dan prasarana kesehatan (DBHCHT)	Dinas Kesehatan	8 kecamatan			
125	Kegiatan Pengadaan , peningkatan, dan perbaikan sarana dan prasarana kesehatan (DBH-Pajak Rokok)	Dinas Kesehatan	8 kecamatan			
126	Kajian Ilmiah Pengadaan, Peningkatan dan perbaikan sarana dan prasarana kesehatan	Dinas Kesehatan	8 kecamatan			
127	Penyediaan Biaya Umum dan Administrasi Pelaksanaan Pengadaan Barang dan Jasa (DBH-CHT)	Dinas Kesehatan	8 kecamatan			
128	Penyediaan Biaya Umum dan Administrasi Pelaksanaan Pengadaan Barang dan Jasa (DBH-Pajak Rokok)	Dinas Kesehatan	8 kecamatan			
129	Program Jaminan Pemeliharaan Kesehatan	Dinas Kesehatan	8 kecamatan			
130	Kegiatan Jaminan Pelayanan Kesehatan Nasional (JKN) -Kapitasi	Dinas Kesehatan	8 kecamatan			
131	Kegiatan Jaminan Pelayanan Kesehatan Nasional (JKN) - Non Kapitasi	Dinas Kesehatan	8 kecamatan			
132	Kegiatan pelayanan kesehatan masyarakat (Umum)	Dinas Kesehatan	8 kecamatan			
133	Kegiatan Pelayanan Kesehatan Gratis	Dinas Kesehatan	8 kecamatan			
134	Monitoring, evaluasi dan pelaporan	Dinas Kesehatan	8 kecamatan			
135	Pengadaan peralatan dan perlengkapan puskesmas (JKN-Kapitasi)	Dinas Kesehatan	8 kecamatan			
136	Program Standarisasi pelayanan Kesehatan	Dinas Kesehatan	8 kecamatan			
137	Kegiatan Penyusunan Standar kesehatan	Dinas Kesehatan	8 kecamatan			
138	Kegiatan Penyusunan profil Kesehatan	Dinas Kesehatan	8 kecamatan			
139	Kegiatan sosialisasi dan Monev SPM	Dinas Kesehatan	8 kecamatan			

140	Kegiatan Penyusunan Perda/Perbub bidang Kesehatan	Dinas Kesehatan	8 kecamatan			
141	Kegiatan Pengadaan dan pemeliharaan SIK	Dinas Kesehatan	8 kecamatan			
142	Kegiatan Pembinaan Tenaga PTT	Dinas Kesehatan	8 kecamatan			
143	Kegiatan Pengembangan BLU Puskesmas	Dinas Kesehatan	8 kecamatan			
144	Penyusunan Standar Pelayanan Publik	Dinas Kesehatan	8 kecamatan			
145	Program Upaya Kesehatan Masyarakat	Dinas Kesehatan	8 kecamatan			
146	Kegiatan Peningkatan Kesehatan Masyarakat	Dinas Kesehatan	8 kecamatan			
147	Kegiatan Akreditasi Puskesmas (DAU)	Dinas Kesehatan	8 kecamatan			
148	Kegiatan Akreditasi Puskesmas (DAK Non Fisik)	Dinas Kesehatan	8 kecamatan			
149	Kegiatan Monitoring , Evaluasi dan pelaporan	Dinas Kesehatan	8 kecamatan			
150	Program Pengadaan Obat dan perbekalan kesehatan, Pengawasan Obat dan makanan	Dinas Kesehatan	8 kecamatan			
151	Kegiatan Pengadaan obat dan perbekalan kesehatan	Dinas Kesehatan	8 kecamatan			
152	Kegiatan Peningkatan mutu pelayanan farmasi komunitas dan rumah sakit	Dinas Kesehatan	8 kecamatan			
153	Kegiatan Peningkatan mutu penggunaan obat dan perbekalan kesehatan	Dinas Kesehatan	8 kecamatan			
154	Kegiatan Peningkatan pengawasan Keamanan Pangan dan bahan berbahaya	Dinas Kesehatan	8 kecamatan			
155	Kegiatan Monitoring evaluasi dan pelaporan	Dinas Kesehatan	8 kecamatan			
156	Program Promosi Kesehatan dan Pemberdayaan Masyarakat	Dinas Kesehatan	8 kecamatan			
157	Kegiatan Pengembangan Media Promosi dan informasi sadar hidup sehat	Dinas Kesehatan	8 kecamatan			
158	Kegiatan Penyuluhan Masyarakat Pola hidup sehat	Dinas Kesehatan	8 kecamatan			
159	Kegiatan Peningkatan Pendidikan Tenaga Penyuluh Kesehatan	Dinas Kesehatan	8 kecamatan			
160	Kegiatan Monitoring, Evaluasi dan pelaporan	Dinas Kesehatan	8 kecamatan			
161	Kegiatan kampanye Bahaya merokok	Dinas Kesehatan	8 kecamatan			

162	Program Perbaikan Gizi Masyarakat	Dinas Kesehatan	8 kecamatan			
163	Kegiatan Penanggulangan Kurang Energi Protein (KEP), Anemia Gizi Besi, Gangguan Akibat Kurang Yodium(GAKY), Kurang Vitamin A dan kekurangan zat gizi mikro lainnya	Dinas Kesehatan	8 kecamatan			
164	Kegiatan Pemberdayaan masyarakat untuk pencapaian keluarga sadar gizi	Dinas Kesehatan	8 kecamatan			
165	Kegiatan Monitoring ,evaluasi dan pelaporan	Dinas Kesehatan	8 kecamatan			
166	Kegiatan Bantuan Operasional Kesehatan	Dinas Kesehatan	8 kecamatan			
167	Program Pengembangan Lingkungan Sehat	Dinas Kesehatan	8 kecamatan			
168	Kegiatan Pengkajian pengembangan lingkungan sehat	Dinas Kesehatan	8 kecamatan			
169	Kegiatan Sosialisasi Kebijakan Lingkungan sehat	Dinas Kesehatan	8 kecamatan			
170	Kegiatan Penyuluhan menciptakan Lingkungan sehat	Dinas Kesehatan	8 kecamatan			
171	Kegiatan Monitoring, Evaluasi dan pelaporan	Dinas Kesehatan	8 kecamatan			
172	Percepatan Pembangunan Sanitasi Permukiman	Dinas Kesehatan	8 kecamatan			
173	Program Pencegahan dan penanggulangan penyakit	Dinas Kesehatan	8 kecamatan			
174	Kegiatan Penyemprotan /fogging sarang nyamuk	Dinas Kesehatan	8 kecamatan			
175	Kegiatan Pengadaan alat fogging dan bahan-bahan fogging	Dinas Kesehatan	8 kecamatan			
176	Kegiatan Vaksinasi bagi balita dan anak sekolah	Dinas Kesehatan	8 kecamatan			
177	Kegiatan Pelayanan Pencegahan dan penanggulangan penyakit menular	Dinas Kesehatan	8 kecamatan			
178	kegiatan Peningkatan Imunisasi	Dinas Kesehatan	8 kecamatan			
179	Kegiatan Peningkatan surveillance epidemiologi dan penanggulangan wabah	Dinas Kesehatan	8 kecamatan			

180	Kegiatan Pelayanan Pencegahan dan penanggulangan penyakit tidak menular	Dinas Kesehatan	8 kecamatan			
181	Kegiatan Pengadaan alat fogging dan bahan-bahan fogging (pajak rokok)	Dinas Kesehatan	8 kecamatan			
182	Kegiatan Pelayanan Pencegahan dan Penanggulangan Penyakit menular (pajak rokok)	Dinas Kesehatan	8 kecamatan			
183	Program Peningkatan pelayanan Kesehatan ibu, balita ,anak dan lansia	Dinas Kesehatan	8 kecamatan			
184	Kegiatan Pelayanan Kesehatan Ibu	Dinas Kesehatan	8 kecamatan			
185	Kegiatan Pelayanan Kesehatan balita , anak	Dinas Kesehatan	8 kecamatan			
186	Kegiatan Pelayanan Kesehatan lansia	Dinas Kesehatan	8 kecamatan			
187	Kegiatan Jaminan Pesalinan (DAK Non isik)	Dinas Kesehatan	8 kecamatan			
188	Program Pengembangan SDM Kesehatan	Dinas Kesehatan	8 kecamatan			
189	Kegiatan Pendidikan dan pelatihan tenaga kesehatan	Dinas Kesehatan	8 kecamatan			
190	Program Pelayanan Perkantoran	Dinas Kesehatan	8 kecamatan			
191	Penyediaan jasa komunikasi sumberdaya air dan listrik	Dinas Kesehatan	8 kecamatan			
192	Penyediaan jasa pemeliharaan dan Perizinan Kendaraan Dinas/ Operasional	Dinas Kesehatan	8 kecamatan			
193	Penyediaan layanan kebersihan kantor	Dinas Kesehatan	8 kecamatan			
194	Penyediaan komponen instalasi listrik dan penerangan bangunan kantor	Dinas Kesehatan	8 kecamatan			
195	Penyediaan peralatan rumah tangga	Dinas Kesehatan	8 kecamatan			
196	Penyediaan bahan bacaan dan peraturan perundang-undangan	Dinas Kesehatan	8 kecamatan			
197	Penyediaan bahan logistik kantor	Dinas Kesehatan	8 kecamatan			
198	Rapat-rapat koordinasi dan konsultasi dalam dan luar daerah	Dinas Kesehatan	8 kecamatan			
199	Peningkatan pelayanan perkantoran	Dinas Kesehatan	8 kecamatan			
200	Pengelolaan halaman website Dinas	Dinas Kesehatan	8 kecamatan			

201	Penyediaan biaya umum dan administrasi pelaksanaan pengadaan barang dan jasa	Dinas Kesehatan	8 kecamatan			
202	Program Peningkatan Sarana dan Prasarana Aparatur	Dinas Kesehatan	8 kecamatan			
203	Pengadaan kendaraan dinas / operasional	Dinas Kesehatan	8 kecamatan			
204	Pengadaan perlengkapan gedung kantor	Dinas Kesehatan	8 kecamatan			
205	Pengadaan peralatan gedung kantor	Dinas Kesehatan	8 kecamatan			
206	Pengadaan mebeleur	Dinas Kesehatan	8 kecamatan			
207	Pemeliharaan rutin/berkala rumah dinas	Dinas Kesehatan	8 kecamatan			
208	Pemeliharaan rutin/berkala gedung kantor	Dinas Kesehatan	8 kecamatan			
209	Pemeliharaan	Dinas Kesehatan	8 kecamatan			
210	Pemeliharaan rutin/berkala perlengkapan gedung kantor	Dinas Kesehatan	8 kecamatan			
211	Pemeliharaan rutin/berkala peralatan kantor	Dinas Kesehatan	8 kecamatan			
212	Kegiatan Penataan penguasaan, pemilikan, penggunaan dan pemanfaatan tanah	Dinas Kesehatan	8 kecamatan			
213	Program Peningkatan profesionalisme Aparatur	Dinas Kesehatan	8 kecamatan			
214	Pengadaan mesin/kartu absensi	Dinas Kesehatan	8 kecamatan			
215	Pengadaan pakaian Dinas beserta perlengkapannya	Dinas Kesehatan	8 kecamatan			
216	Pengadaan pakaian kerja lapangan	Dinas Kesehatan	8 kecamatan			
217	Pembinaan Kepegawaian	Dinas Kesehatan	8 kecamatan			
218	Evaluasi dan monitoring kinerja aparatus	Dinas Kesehatan	8 kecamatan			
219	Bimbingan Teknis Peraturan perundang-undangan	Dinas Kesehatan	8 kecamatan			
220	Program Peningkatan Pengembangan Sistem Pelaporan Capaian Kinerja & keuangan	Dinas Kesehatan	8 kecamatan			
221	Penyusunan Laporan Capaian Kinerja dan Ikhtisar Realisasi Kinerja SKPD	Dinas Kesehatan	8 kecamatan			
222	Penyusunan Laporan Keuangan Akhir Tahun	Dinas Kesehatan	8 kecamatan			

223	Pelaksanaan Forum Komunikasi Kehumasan	Diskominfo	Kab. Soppeng			
224	Evaluasi Pengelolaan Keuangan Desa	Inspektorat	8 kecamatan			
225	Program Perencanaan Pembangunan Desa	Pemdes	8 kecamatan			
226	Fasilitasi Penyusunan Profil Desa/Kel.	Pemdes	8 kecamatan			
227	Pembinaan Kelompok Marginal (P2M2)	Pemdes	8 kecamatan			
228	Program Peningkatan Kapasitas Aparatur Pemerintahan Desa	Pemdes	8 kecamatan			
229	Monitoring, evaluasi dan pelaporan	Pemdes	8 kecamatan			
230	Pembinaan dan fasilitasi penggunaan Dana ADD/DAD	Pemdes	8 kecamatan			
231	Fasilitasi Pemilihan Kepala Desa dan Pembentukan BPD	Pemdes	8 kecamatan			
232	Fasilitasi Penyusunan APBDesa	Pemdes	8 kecamatan			
233	Fasilitasi penyusunan peraturan Desa tentang Desa	Pemdes	8 kecamatan			
234	Fasilitasi Penyusunan LPPDesa	Pemdes	8 kecamatan			
235	Pelaksanaan Perencanaan Pembangunan Desa	Pemdes	8 kecamatan			
236	Fasilitasi Penyusunan RKPDesa dan APBDesa	Pemdes	8 kecamatan			
237	Monev pengelolaan dan pengembangan bumdes	Pemdes	8 kecamatan			
238	Kegiatan Sosialisasi Peningkatan Kualitas Rumah Layak Huni yang terfasilitasi	Perumahan dan Kawasan Permukiman	8 kecamatan			
239	jumlah peserta sosialisasi penyuluhan hukum pertanahan	Perumahan dan Kawasan Permukiman	8 kecamatan			
240	jumlah peserta sosialisasi penyuluhan hukum pertanahan	Perumahan dan Kawasan Permukiman	8 kecamatan			
241	Penyuluhan dan pencegahan bahaya kebakaran	Satpol PP	8 kecamatan			
242	Fasilitasi Pelaksanaan Pemberangkatan/ Pemulangan Jamaah haji	SETDA	8 kecamatan			
243	Fasilitasi pelaksanaan perayaan harihari besar keagamaan	SETDA	8 kecamatan			
244	Fasilitasi pelaksanaan/keikutsertaan MTQ & STQ	SETDA	8 kecamatan			
245	Fasilitasi Pelaksanaan Festifal Anak Shaleh	SETDA	8 kecamatan			

246	Pengembangan nilai budaya LASQI	SETDA	8 kecamatan			
247	Peningkatan nilai - nilai keagamaan	SETDA	8 kecamatan			
248	Fasilitasi Penanganan Narkoba melalui sistem pencegahan penyalagunaan & pemberantasan gelap Narkoba (P4GN)	SETDA	8 kecamatan			
249	Kegiatan Koordinasi Pembinaan dan Pengumpulan Informasi hasil Tembakau Ilegal	SETDA	8 kecamatan			
250	Kegiatan Fasilitasi Pembinaan Penyelenggaraan Pemerintahan Kecamatan dan Kelurahan	SETDA	8 kecamatan			
251	Kegiatan Fasilitasi Pelaksanaan Pelayanan Administrasi Terpadu Kecamatan (PATEN) di Kecamatan	SETDA	8 kecamatan			
252	Kegiatan Koordinasi Pembakuan Unsur Rupabumi Kabupaten Soppeng	SETDA	8 kecamatan			
253	Fasilitasi Pelaksanaan Sekolah Sehat	SETDA	8 kecamatan			
254	Fasilitasi dan Koordinasi Masalah Sosial, Tenaga Kerja & Transmigrasi	SETDA	8 kecamatan			
255	Fasilitasi dan Koordinasi Pemberdayaan Perempuan dan KB	SETDA	8 kecamatan			
256	Fasilitasi dan koordinasi Pengendalian Zoonosis	SETDA	8 kecamatan			
257	Rehabilitasi dan pemeliharaan rambu-rambu	Dinas Perhubungan	8 kecamatan			
258	Pemeliharaan marka jalan	Dinas Perhubungan	8 kecamatan			
259	Program Peningkatan dan Pengamanan Lalu Lintas	Dinas Perhubungan	8 kecamatan			
260	Pengadaan rambu-rambu lalu lintas	Dinas Perhubungan	8 kecamatan			
261	Pengadaan marka jalan	Dinas Perhubungan	8 kecamatan			
262	Program Pelayanan Angkutan	Dinas Perhubungan	8 kecamatan			
263	Kegiatan penyuluhan bagi para sopir/juru mudi untuk peningkatan keselamatan penumpang	Dinas Perhubungan	8 kecamatan			
264	Peningkatan disiplin masyarakat menggunakan angkutan	Dinas Perhubungan	8 kecamatan			

265	Uji kelayakan sarana transportasi guna keselamatan penumpang	Dinas Perhubungan	8 kecamatan			
266	Program Penerangan Jalan	Dinas Perhubungan	8 kecamatan			
267	Sosialisasi / penyuluhan ketertiban lalu lintas dan angkutan	Dinas Perhubungan	8 kecamatan			
268	Pemeliharaan Rutin/Berkala Penerangan Lampu Jalan	Dinas Perhubungan	8 kecamatan			
269	Pemasangan baru titik lampu jalan	Dinas Perhubungan	8 kecamatan			
270	Pengadaan lampu tenaga surya	Dinas Perhubungan	8 kecamatan			
271	Program peningkatan produksi, produktivitas dan mutu hasil produksi Tanaman Pangan	Dinas Pertanian	8 kecamatan			
272	Penyediaan sarana produksi pertanian	Dinas Pertanian	8 kecamatan			
273	Pembinaan Penyaluran Pupuk Bersubsidi	Dinas Pertanian	8 kecamatan			
274	Peningkatan produksi dan produktivitas Tanaman Sereal	Dinas Pertanian	8 kecamatan			
275	Peningkatan produksi dan produktivitas Tanaman Aneka Kacang dan Umbi	Dinas Pertanian	8 kecamatan			
276	Pengembangan pertanian pada lahan kering	Dinas Pertanian	8 kecamatan			
277	Penguatan Perlindungan Tanaman Pangan dari gangguan OPT dan DPI	Dinas Pertanian	8 kecamatan			
278	Perlindungan tanaman untuk peningkatan pengamanan produksi tanaman pangan	Dinas Pertanian	8 kecamatan			
279	Pengelolaan Air Irigasi untuk Pertanian	Dinas Pertanian	8 kecamatan			
280	Pengadaan sarana dan prasarana teknologi pertanian tepat guna	Dinas Pertanian	8 kecamatan			
281	Pelatihan dan bimbingan pengoperasian teknologi pertanian/perkebunan tepat guna	Dinas Pertanian	8 kecamatan			
282	Pengelolaan sumber-sumber air untuk pertanian	Dinas Pertanian	8 kecamatan			
283	Perluasan areal dan pengelolaan lahan pertanian	Dinas Pertanian	8 kecamatan			

284	Fasilitasi Penyusunan RPJM Desa	Bappelitbangda	8 kecamatan			
285	Pembinaan dan Peningkatan Pengelolaan Keuangan Desa	BPKD	8 kecamatan			

Panincong, 29 Juli 2019
Ketua Tim Penyusun RPJM Desa

Mengetahui,
Kepala Desa



A. MARDIANA, S.Sos



ASNAWATI, S.Kom



Rencana Kerja Pemerintah Desa
DESA PANINCONG
Kec. Marioriwana Kab. Soppeng
2019 - 2025

DAFTAR SUMBER DAYA

ALAM

DAFTAR SUMBER DAYA ALAM

DESA : PANINCONG
KECAMATAN : MARIORIAWA
KABUPATEN : SOPPENG
PROVINSI : SULAWESI SELATAN

NO	URAIAN SUMBER DAYA ALAM	VOLUME	SATUAN
1	Lahan Persawahan	900	Hektar
2	Lahan Kering	300	Hektar
3	Lahan Perkebunan	891	Hektar
4	Lahan Fasilitas Umum (Kebun Desa, Lapangan Olahraga, TPU, Bangunan Sekolah, Pasar)	9	Hektar
5	Tanaman Pangan (Jagung, Padi Sawah)	680	Hektar
6	Tanaman Buah-buahan (Mangga, Pepaya, Pisang)	0,21	Hektar
7	Tanaman Perkebunan (Kelapa, Coklat)	550	Hektar
8	Lahan Hutan	10	Hektar
9	Lahan Pemeliharaan Ternak	0,01	Hektar
10	Pasir		
11	Sungai	15	Km
12	Sumber Air Bersih (PAM)	1	Unit
13	Tanah Kas Desa	2000	Meter Kubik

Panincong, 31 Juli 2019
Ketua Tim Penyusun RPJM Desa

Mengetahui,
Kepala Desa Panincong

A. MARDIANA, S.Sos



ASNAWATI, S.Kom

DAFTAR SUMBER DAYA MANUSIA

DESA : PANINCONG
 KECAMATAN : MARIORIAWA
 KABUPATEN : SOPPENG
 PROVINSI : SULAWESI SELATAN

NO	URAIAN SUMBER DAYA MANUSIA	JUMLAH	SATUAN
1	Penduduk dan Keluarga		
	a. Jumlah Keluarga	1147	Keluarga
	b. Jumlah Penduduk Laki-laki	1799	Orang
	c. Jumlah Penduduk Perempuan	2003	Orang
2	Penduduk berdasarkan Tingkatan Pendidikan		
	a. Usia 3-6 Tahun yang belum masuk TK	110	Orang
	b. Usia 3-6 Tahun yang sedang TK/Play Group	11	Orang
	c. Usia 7-18 Tahun yang sedang sekolah	530	Orang
	d. Usia 18-56 Tahun tidak pernah sekolah	54	Orang
	e. Usia 18-56 Tahun pernah SD tetapi tidak tamat	64	Orang
	f. Tamat SD/ sederajat	942	Orang
	g. Tamat SMP/ sederajat	485	Orang
	h. Tamat SMA/ sederajat	561	Orang
	i. Tamat D-1/ sederajat	5	Orang
	j. Tamat D-2/ sederajat	35	Orang
	k. Tamat D-3/ sederajat	40	Orang
	l. Tamat S-1/ sederajat	160	Orang
	m. Tamat S-2/ sederajat	7	Orang
	n. Tamat SLB B	1	Orang
3	Penduduk berdasarkan Mata Pencaharian Pokok		
	1. Petani	271	Orang
	2. Buruh Tani	237	Orang
	3. Pengawai Negeri Sipil	117	Orang
	4. Pengrajin	4	Orang
	5. Pedagang barang kelontong	34	Orang
	6. Nelayan	13	Orang
	7. Montir	10	Orang
	8. Perawat Swasta	2	Orang
	9. POLRI	5	Orang
	10. Pengusaha Kecil, Menengah, dan Besar	21	Orang
	11. Guru Swasta	21	Orang
	12. Seniman/Artis	3	Orang
	13. Tukang Kayu	13	Orang
	14. Tukang Batu	13	Orang
	15. Pembantu Rumah Tangga	1	Orang
	16. Dukun Tradisional	1	Orang
	17. Karyawan Perusahaan Swasta	40	Orang
	18. Karyawan Perusahaan Pemerintah	9	Orang

19.	Wiraswasta	320	Orang
20.	Konsultan Manajemen dan Teknis	1	Orang
21.	Tidak Mempunyai Pekerjaan Tetap	140	Orang
22.	Belum Bekerja	446	Orang
23.	Pelajar	979	Orang
24.	Ibu Rumah Tangga	1037	Orang
25.	Purnawiran/Pensiunan	31	Orang
26.	Perangkat Desa	10	Orang
27.	Pemilik Usaha Warung, Rumah Makan, dan Restoran	7	Orang
28.	Sopir	5	Orang
29.	Tukang Jahit	5	Orang
30.	Tukang Kue	17	Orang
31.	Karyawan Honorer	3	Orang
32.	Wartawan	2	Orang
33.	Pelaut	2	Orang
34.	Peneliti	1	Orang
35.	Satpam/Security	2	Orang
4	Penduduk berdasarkan Etnis		
a.	Bugis	3826	Orang
b.	Jawa	18	Orang
c.	Mandar	1	Orang
d.	Makassar	4	Orang
e.	Luwu	1	Orang
5	Penduduk berdasarkan Cacat Mental dan Fisik		
a.	Tuna Rungu	2	Orang
b.	Tuna Wicara	5	Orang
c.	Tuna Netra	6	Orang
d.	Lumpuh	4	Orang
e.	Sumbing	1	Orang
f.	Idiot	4	Orang
g.	Stress	6	Orang
6	Tenaga Kerja berdasarkan Latar Belakang Pendidikan		
a.	Penduduk Usia 18-56 Tahun yang Buta Aksara dan Huruf/ Angka Latin	52	Orang
b.	Penduduk Usia 18-56 Tahun yang Tidak Tamat SD	121	Orang
c.	Penduduk Usia 18-56 Tahun yang Tamat SD	1739	Orang
d.	Penduduk Usia 18-56 Tahun yang Tamat SLTP	695	Orang
e.	Penduduk Usia 18-56 Tahun yang Tamat SLTA	751	Orang
f.	Penduduk Usia 18-56 Tahun yang Tamat Perguruan Tinggi	158	Orang

Mengetahui,
Kepala Desa Panincong

A. MARDIANA, S.Sos

Panincong, 31 JULI 2019
Ketua Tim Penyusun RPJM Desa

ASNAWATI, S.Kom



Rencana Kerja Pemerintah Desa
DESA PANINCONG
Kec. Marioriwawa Kab. Soppeng
2019 - 2025

DAFTAR SUMBER DAYA

MANUSIA

DAFTAR SUMBER DAYA MANUSIA

DESA : PANINCONG
 KECAMATAN : MARIORIAWA
 KABUPATEN : SOPPENG
 PROVINSI : SULAWESI SELATAN

NO	URAIAN SUMBER DAYA MANUSIA	JUMLAH	SATUAN
1	Penduduk dan Keluarga		
	a. Jumlah Keluarga	1147	Keluarga
	b. Jumlah Penduduk Laki-laki	1799	Orang
	c. Jumlah Penduduk Perempuan	2003	Orang
2	Penduduk berdasarkan Tingkatan Pendidikan		
	a. Usia 3-6 Tahun yang belum masuk TK	110	Orang
	b. Usia 3-6 Tahun yang sedang TK/Play Group	11	Orang
	c. Usia 7-18 Tahun yang sedang sekolah	530	Orang
	d. Usia 18-56 Tahun tidak pernah sekolah	54	Orang
	e. Usia 18-56 Tahun pernah SD tetapi tidak tamat	64	Orang
	f. Tamat SD/ sederajat	942	Orang
	g. Tamat SMP/ sederajat	485	Orang
	h. Tamat SMA/ sederajat	561	Orang
	i. Tamat D-1/ sederajat	5	Orang
	j. Tamat D-2/ sederajat	35	Orang
	k. Tamat D-3/ sederajat	40	Orang
	l. Tamat S-1/ sederajat	160	Orang
	m. Tamat S-2/ sederajat	7	Orang
	n. Tamat SLB B	1	Orang
3	Penduduk berdasarkan Mata Pencaharian Pokok		
	1. Petani	271	Orang
	2. Buruh Tani	237	Orang
	3. Pengawai Negeri Sipil	117	Orang
	4. Pengrajin	4	Orang
	5. Pedagang barang kelontong	34	Orang
	6. Nelayan	13	Orang
	7. Montir	10	Orang
	8. Perawat Swasta	2	Orang
	9. POLRI	5	Orang
	10. Pengusaha Kecil, Menengah, dan Besar	21	Orang
	11. Guru Swasta	21	Orang
	12. Seniman/Artis	3	Orang
	13. Tukang Kayu	13	Orang
	14. Tukang Batu	13	Orang
	15. Pembantu Rumah Tangga	1	Orang
	16. Dukun Tradisional	1	Orang
	17. Karyawan Perusahaan Swasta	40	Orang
	18. Karyawan Perusahaan Pemerintah	9	Orang

	19. Wiraswasta	320	Orang
	20. Konsultan Manajemen dan Teknis	1	Orang
	21. Tidak Mempunyai Pekerjaan Tetap	140	Orang
	22. Belum Bekerja	446	Orang
	23. Pelajar	979	Orang
	24. Ibu Rumah Tangga	1037	Orang
	25. Purnawirun/Pensiunan	31	Orang
	26. Perangkat Desa	10	Orang
	27. Pemilik Usaha Warung, Rumah Makan, dan Restoran	7	Orang
	28. Sopir	5	Orang
	29. Tukang Jahit	5	Orang
	30. Tukang Kue	17	Orang
	31. Karyawan Honorer	3	Orang
	32. Wartawan	2	Orang
	33. Pelaut	2	Orang
	34. Peneliti	1	Orang
	35. Satpam/Security	2	Orang
4	Penduduk berdasarkan Etnis		
	a. Bugis	3826	Orang
	b. Jawa	18	Orang
	c. Mandar	1	Orang
	d. Makassar	4	Orang
	e. Luwu	1	Orang
5	Penduduk berdasarkan Cacat Mental dan Fisik		
	a. Tuna Rungu	2	Orang
	b. Tuna Wicara	5	Orang
	c. Tuna Netra	6	Orang
	d. Lumpuh	4	Orang
	e. Sumbing	1	Orang
	f. Idiot	4	Orang
	g. Stress	6	Orang
6	Tenaga Kerja berdasarkan Latar Belakang Pendidikan		
	a. Penduduk Usia 18-56 Tahun yang Buta Aksara dan Huruf/ Angka Latin	52	Orang
	b. Penduduk Usia 18-56 Tahun yang Tidak Tamat SD	121	Orang
	c. Penduduk Usia 18-56 Tahun yang Tamat SD	1739	Orang
	d. Penduduk Usia 18-56 Tahun yang Tamat SLTP	695	Orang
	e. Penduduk Usia 18-56 Tahun yang Tamat SLTA	751	Orang
	f. Penduduk Usia 18-56 Tahun yang Tamat Perguruan Tinggi	158	Orang



Panincong, 31 Juli 2019
Ketua Tim Penyusun RPJM Desa

ASNAWATI, S.Kom



Rencana Kerja Pemerintah Desa
DESA PANINCONG
Kec. Marioriwu Kab. Soppeng
2019 - 2025

DAFTAR SUMBER DAYA PEMBANGUNAN

DAFTAR SUMBER DAYA PEMBANGUNAN

DESA : PANINCONG
 KECAMATAN : MARIORIAWA
 KABUPATEN : SOPPENG
 PROVINSI : SULAWESI SELATAN

No.	Uraian Sumber Daya Pembangunan	Konstruksal	Jumlah	Kedaaan	
				Baik	Rusak
1	2	3	4	5	6
1	Aset Prasarana Umum				
	1) Jalan				
	a. Provinsi				
	- Jalan Vetran		2500 m	Ya	
	b. Kabupaten:				
	- Jalan Medde Raya	Aspal	1500 m		Ya
	- Jalan Abd Rahman	Paving Blok	350 m		Ya
	- Andi Makmur Tahir	Aspal Kelas 5	320 m		Ya
	- Jalan Kemiri	Aspal Kelas 5	2 Km		Ya
	- Jalan Pendidikan	Aspal Kelas 5	200 m		Ya
	- Jalan Pasar	Aspal Kelas 5	100 m		Ya
	- Jalan sebelah barat pasar	Aspal Kelas 5	80 m		Ya
	- Jalan Lapangan Sebelah Selatan	Beton	90 m	Ya	
	- Jalan Lapangan Sebelah Utara	Kerikil	90 m		Ya
	- Jalan Lapangan sebelah Barat	Rabat Beton Selasar	100 m		Ya
	- Jalan Datu Hj.A.Besse	Kerikil	100 m		Ya
	- Jalan A.Muh.Tahir	Paving Blok	100 m	Ya	
	- Jalan Latsitardanus	Latrik	3500 m		Ya
	- Jalan A.Pangariseng	Paving Blok	200 m	Ya	
	- Jalan H.Hasan Yunus	Tanah	100 m		Ya
	- Jalan Jambu	Beton Selasar	150 m		Ya
	- Jalan Mangga	Aspal Kelas 5	130 m		Ya
	c. Jalan Lingkungan / Desa				
	- Jalan Lamajeng	Tanah	130 m		Ya
	- Jalan Latola	Paving Blok	120 m		Ya
	- Lorong Middi	Paving Blok	40 m	Ya	
	- Lorong Nurhasan B	Paving Blok	40 m	Ya	
	- Lorong Ambo Saweleng	Tanah	40 m	Ya	
	- Lorong Syarifuddin	Tanah	40 m		Ya
	- Jalan Asorajang	Paving Blok	100 m	Ya	
	- Lorong Aksa C	Paving Blok	70 m	Ya	
	- Lorong Hj ST.Hari	Tanah	70 m		Ya
	- Lorong Aris Rabia	Paving Blok	70 m	Ya	
	- Lorong H.Kari	Paving Blok	30 m	Ya	
	- Lorong Sammeng	Tanah	25 m		Ya
	- Lorong Indo Sammeng	Paving Blok	20 m	Ya	
	- Lorong Tower	Tanah	30 m		Ya
	- Lorong Dg.Masalle	Tanah	30 m		Ya
	- Lorong indo Damong	Tanah	30 m		Ya
	- Jalan Pekuburan	Aspal Kelas5	100 m		Ya
	- Jalan Makmur Haseng	Paving Blok	100 m	Ya	
	- Jalan Jannonge	Paving Blok	90 m	Ya	
	- Jalan Jannong 1	Tanah	30 m		Ya
	- Lorong Juhana	Latrik	100 m		Ya
	- Lorong Lameri	Latrik	100 m		Ya
	- Lorong Askar	Latrik	50 m		Ya
	- Jalan Ladaning	Latrik	50 m		Ya
	- Jalan Jambu 1	Paving Blok	100 m	Ya	
	- Jalan Jambu 2	Tanah	100 m		Ya
	- Jalan Tau Wage 1	Hamparan Latrik	30 m		Ya
	- Jalan Tau Wage 2	Hamparan Latrik	30 m		Ya

		- Jalan Tau wage 3	Hampanan Latrik	30 m		Ya
		- Jalan H. Salaman	Paving Blok	70 m	Ya	
		- Jalan Kamo Dalle	Tanah	200 m		Ya
		- Jalan DG. Pasajo	Tanah	20 m		Ya
		- Jalan Lakube	Paving Blok	50 m	Ya	
		- Jalan A. Mattingara	latrik	150 m		Ya
		- Jalan Masse	Tanah	20 m		Ya
		- Jalan Ladahi	Tanah	30 m		Ya
		- Jalan Meresso	Tanah	30 m		Ya
		- Jalan Aminuddin	Tanah	50 m		Ya
		- Jalan Panre Kasen	Hampanan Latrik	80 m		Ya
		- Jalan Ahmad Baba	Paving Blok	80 m	Ya	
		- Jalan Beddu Rnesa	Paving Blok	50 m	Ya	
		- Jalan Lateking	Paving Blok	90 m	Ya	
		- Jalan Beddu Tang	Paving Blok	150 m	Ya	
		- Jalan DG. Pawellang	Paving Blok	70 m	Ya	
		- Jalan H. Abd. Karim	Paving Blok	80 m	Ya	
		- Jalan H. Hasan Yunus 1	Paving Blok	50 m	Ya	
		- Jalan H. Hasan Yunus 2	Paving Blok	50 m	Ya	
		- Jalan H. Hasan Yunus 3	Paving Blok	30 m	Ya	
		- Jalan H. Hasan Yunus 4	Paving Blok	50 m	Ya	
		- Jalan H. Hasan Yunus 5	Tanah	50 m		Ya
		- Jalan H. Hasan Yunus 6	Beton Salasar	100 m	Ya	
		- Jalan Dg Paliweng	Paving Blok	30 m	Ya	
		- Jalan Dg Paliweng 1	Beton Salasar	30 m	Ya	
		- Jalan Mesjid LD II	Beton Salasar	30 m	Ya	
		- Jalan Mesjid LD II 1	Tanah	20 m		Ya
		- Jalan H. AR Amir	Tanah	30 m		Ya
		- Jalan H. AR Amir 1	Tanah	70 m		Ya
		- Lorong H. Atik	Tanah	50 m		Ya
		- Lorong Ladume	Paving Blok	50 m	Ya	
		- Lorong Laide	Paving Blok	30 m	Ya	
		d. Jalan Tani				
		- Jalan Tani Doppa Dusun Panincong RW 5/ RT 2	Sebagian Jalan	3500 m		Ya
		- Jalan Tani Lapala Dusun Panincong RW 5/RT 4	Masih Jln Tanah	500 m		Ya
		- Jalan Tani Lasibe Dusun Panincong 2 RW 6/RT1	Hampanan Latrik	1,5 Km		Ya
		- Jalan Tani Akkajenge Dusun Panincong RW 7/RT1	Tanah	2 Km		Ya
		- Jalan Tani Lambaue Dusun Labuleng RW 1/RT2	Hampanan Latrik	400 m		Ya
		- Jalan Tani Latsitardanus Dusun Panincong RW 6 /	Hampanan Latrik	3500 m		Ya
		- Jalan Bendung Labuleng Dusun Labuleng RW 1/RT 1	Hampanan Latrik	1100 m		Ya
		2) Jembatan				
		- Jembatan Labulen Dusun Labuleng RW 1/RT 1	Permenen	1 Unit	Ya	
		- Jembatan Panincong	Permenen	1 Unit	Ya	
		- Jembatan Cempae Dusun Panincong RW 6 RT 2	Semi Permenen	1 Unit	Ya	
		- Jembatan Ampacongge	Permenen	1 Unit	Ya	
		2 Aset Prasarana Pendidikan				
		1) Gedung Pendidikan Anak Usia Dini (PAUD)				
		a. Kelompok Bermain (KB)				
		KB "FARIHAN" berada di RW 002 / RT 003 Dusun Labuleng, didirikan pada tahun 2006. Status Swasta dikelola oleh 4 (empat) orang tenaga pendidik NON PNS	Semi Permanen	1 Unit	Kurang Baik	-
		b. Taman Kanak-Kanak (TK)				

		Roadhatul Atfal DDI Panincong berada di RW 002 / RT 001 Dusun Labuleng, didirikan pada tahun 1998 berstatus Swasta dan dikelola oleh 1 (satu) orang Kepala Sekolah (Pensiunan PNS) dan 2 (dua) orang tenaga pendidik NON PNS	Permanen	1 Unit	Kurng Baik	-
	2)	Gedung SD / MIN				
	a.	SDN 60 Panincong terletak di Dusun Labuleng RW 001 / RT 002, terdapat Kepala Sekolah (PNS), 1 orang Guru PJOK (PNS), 1 orang Guru PAI (PNS), Guru Kelas 6 Orang (5 PNS, 1 Honorer), 1 orang Honorer Pustakawan (bertindak sebagai guru kelas), 1 orang Penjaga Sekolah	Permanen	1 Unit	Kura ng Baik	-
	b.	SDN 61 Kampung Baru terletak di Dusun Labuleng RW 002 / RT 004, terdapat Kepala Sekolah (PNS), 1 orang Guru PJOK (PNS), 1 orang Guru PAI (Honorer), Guru Kelas 6 Orang (4 PNS, 2 Honorer), 1 orang Honorer Pustakawan, 1 orang Penjaga Sekolah, 1 orang Honorer Tenaga Administrasi	Permanen	1 Unit	Kura ng Baik	-
	c.	SDN 62 Lompo Panincong terletak di Dusun Panincong RW 007 / RT 002, terdapat Kepala Sekolah (PNS), 1 orang Guru PJOK (PNS), 1 orang Guru PAI (PNS), Guru Kelas 6 Orang (4 PNS, 2 Honorer), 1 orang Honorer Pustakawan, 1 orang Penjaga Sekolah, 1 orang Honorer Tenaga Operator	Permanen	1 Unit	Baik	-
	d.	SDN 185 Cililang terletak di Dusun Labuleng RW 002 / RT 001, terdapat Kepala Sekolah (PNS), 1 orang Guru PJOK (PNS), 1 orang Guru PAI (PNS), Guru Kelas 6 Orang (3 PNS, 3 Honorer), 1 orang Honorer Pustakawan, 1 orang Penjaga Sekolah	Permanen	1 Unit	Kura ng Baik	-
	e.	SDN 171 Lompo Baru terletak di Dusun Panincong RW 005 / RT 004, terdapat Kepala Sekolah (PNS), 1 orang Guru PJOK (PNS), 1 orang Guru PAI (PNS), Guru Kelas 6 Orang (5 PNS, 1 Honorer), 1 orang Honorer Kesenian, 1 orang Honorer Pustakawan, 1 orang Penjaga Sekolah, 1 orang Honorer Tenaga Operator	Permanen	1 Unit	Kura ng Baik	-
	3)	Gedung SMP / MTs				
	a.	SMP Negeri 3 Marioriawa terletak di Dusun Labuleng RW 002 / RT 001, terdapat Kepala Sekolah (PNS), Guru PJOK, Guru PAI, Guru Kelas 6 Orang, Honorer Pustakawan, dan Penjaga Sekolah	Permanen	1 Unit	Baik	-
	b.	MTs DDI Panincong terletak di Dusun Labuleng RW 002 / RT 001, terdapat Kepala Sekolah (PNS), Guru PJOK, Guru PAI, Guru Kelas 6 Orang, Honorer Pustakawan, dan Penjaga Sekolah	Permanen	1 Unit	-	Rusa k Bera t
	3	Aset Prasarana Kesehatan				
	1)	Posyandu				
	a.	Posyandu ASOKA berada di Dusun Labuleng RT 004 / RW 004	Semi Permanen	1 Unit	Baik	-
	b.	Posyandu DAHLIA berada di Dusun Labuleng RT 002 / RW 001	Semi Permanen	1 Unit	Baik	-
	c.	Posyandu ANGGRENI berada di Dusun Panincong RT 002 / RW 007	Permanen	1 Unit	Baik	-

	d.	Posyandu MAWAR berada di Dusun Labuleng RT 001 / RW 004	Semi Permanen	1 Unit	Baik	-
	e.	Posyandu MELATI berada di Dusun Labuleng RT 002 / RW 002	Semi Permanen	1 Unit	Baik	-
2) Puskesmas						
		PUSKESMAS Panincong berada di Kampung Baru Dusun Labuleng RT 001 / RW 004	Permanen	1 Unit	Baik	-
3) Mandi Cuci Raksus (MCK) Umum						
		MCK Umum terletak di Lapangan A. Besse Desa Panincong daerah Kampung Baru Dusun Labuleng RT 001 / RW 004	Permanen	1 Unit	Baik	-
4 Aset Prasarana Ekonomi						
	1)	BUMDES MANDIRI				
		Berdiri tanggal 23 April 2015 (Perdes No. 2 Tahun 2015). Susunan Pengurus : Ir. Hj. Usmaniar selaku Penasehat Hamriadi selaku Pelaksana Operasional - Amnawi Zainal selaku Ketua Pengawas Jumardin selaku Wa. Ketua merangkap Ang. Pengawas - Irwan selaku Ketua BUMDES - Marwin selaku Sekretaris BUMDES - Nurniah Arsad selaku Bendahara BUMDES	Permanen	1 Unit	Kurang Baik	-
5 Kelompok Usaha Ekonomi Produktif						
Jumlah Kelompok Usaha Bersama (KUBE)						
	a.	KUBE "PASSENGERENG" di Dusun Labuleng RT 004 / RW 001	-	-	-	-
6 Aset Berupa Modal						
	-	Total Aset Produktif				
	-	Total Pinjaman di Masyarakat				
	-	Modal Usaha				
	-	Rekening				



Panincong, 2 - 8 - 2019
Ketua Tim Penyusun RPJM Desa



ASNAWATI, S.Kom



Rencana Kerja Pemerintah Desa
DESA PANINCONG
Kec. Marioriwawa Kab. Soppeng
2019 - 2025

DAFTAR SUMBER DAYA **SOSIAL BUDAYA**

DAFTAR BUMBER DAYA SOSIAL BUDAYA

DESA : PANINCONG
 KECAMATAN : MARIORIAWA
 KABUPATEN : SOPPENG
 PROVINSI : SULAWESI SELATAN

NO	URAIAN SUMBER DAYA SOSIAL BUDAYA	JUMLAH	SATUAN
1	Jumlah Pemeluk Agama Islam	3082	Orang
2	Jumlah Pemeluk Agama Katolik	-	Orang
3	Jumlah Pemeluk Agama Kristen Protestan	-	Orang
4	Jumlah Pemeluk Agama Hindu	-	Orang
5	Jumlah Pemeluk Agama Budha	-	Orang
6	Jumlah Masjid/Mushola	4	Buah
7	Gereja	-	Buah
8	<p>Gotong Royong Massal</p> <p>Gotong Royong adalah bentuk aktifitas yang dilaksanakan masyarakat secara bersama-sama dalam kegiatan:</p> <p>a. Mendirikan Rumah</p> <p>b. Memindahkan rumah panggung ke tempat lain</p> <p>c. Pembuatan Jaringan Irigasi</p> <p>d. Pembuatan dan Pemeliharaan Bendung</p> <p>e. Dan kegiatan lainnya yang membutuhkan tenaga yang banyak</p>	1	La
9	<p>Gotong Royong Jumat Bersih</p> <p>Berdasarkan hasil Musyawarah Desa Panincong maka masyarakat melaksanakan kegiatan Gotong Royong secara rutin setiap Hari Jumat membersihkan :</p> <p>a. Halaman Rumah</p> <p>b. Tumbuhan liar sepanjang pinggir jalan raya</p> <p>c. Limbah hutan yang menumpuk pada aliran sungai</p> <p>d. dan Lain-lain</p>	1 Kali	Minggu
10	<p>Mappadendang (Pesta Panen)</p> <p>Pesta Panen dilakukan oleh Masyarakat (Kelompok Tani) setelah panen raya yang merupakan simbol rasa syukur memperoleh hasil pertanian</p>	1 Kali	Tahun
11	<p>Menre Bola (Naik Rumah Baru)</p> <p>Menre Bola ditandai dengan beberapa jenis kegiatan ataupun ritual sebagai rasa syukur yang dihadiri oleh kerabat, tetangga, dan keluarga lainnya sekaligus memberikan ucapan selamat yang ditandai dengan makan bersama setelah acara ritual barasanji atau doa keselamatan keluarga</p>	1	1s
12	Mappanololo / Mappenre Tojang (AQIKAH)	1	1s

	Mappanololo / Mappenre Tojang atau yang biasa dikenal dengan istilah Aqikah adalah simbol rasa syukur atas kelahiran anggota keluarga baru yang ditandai dengan makan bersama setelah dilakukan acara ritual mabbarasanji dan doa keselamatan keluarga yang dihadiri oleh keluarga dan tetangga		
13	Mappacci / Tudang Penni (Malam Ijab Kabul) Mappacci / Tudang Penni (Malam Ijab Kabul) merupakan salah satu kegiatan budaya yang dilakukan oleh masyarakat sebagai simbol mensucikan diri calon mempelai yang dihadiri oleh segenap keluarga maupun masyarakat lainnya sekaligus memberikan doa restu	1	Ls
14	Mabbarasanji Mabbarasanji adalah kegiatan ritual / Syukuran yang dilaksanakan sebagian masyarakat atas tercapainya suatu cita-cita seperti : a. Pernikahan b. Melahirkan Anak c. Beli Rumah d. Beli Kendaraan e. Dapat Pekerjaan f. Naik Tanah Suci	1	Ls
15	Maddoja Bine (menjaga benih yang akan ditabur) Maddoja Bine merupakan kegiatan yang dilakukan para petani sebelum menghambur padi di sawahnya. Hal ini dilakukan untuk menjaga benih padi dari segala gangguan hama yang mana kegiatan ini diisi dengan acara <i>massure</i> (pembacaan puisi lontar) yang mengisahkan tentang Pallaung Rumang atau Tata Laksana Pertanian	1	Ls
16	Makkampe Sanro (persiapan ibu hamil untuk proses kelahirannya kepada dukun beranak) Makkampe Sanro merupakan kegiatan tradisional yang dilakukan oleh ibu hamil pada bulan ke Tujuh kehamilannya yang diisi dengan makan kue 7 macam, rujak, dan hidangan makan tradisional lainnya	1	Ls
17	Mappammula Mengngala (Persiapan Panen) Mappammula Mengngala merupakan acara tradisional yang dilakukan atas rasa syukur atas berhasilnya tanaman padi atau tanaman lainnya. Dalam acara ini dilakukan dengan makan bersama petani di sekitar lahan dengan menu Nasu Lekku yang merupakan olahan dari sepasang ayam yang diberi santan dan lengkuas yang sudah diparut.	1 Kali	Permusim
18	Tolak Bala	1 Kali	Pertahun

18	Tolak Bala Tolak Bala merupakan kegiatan yang dilakukan untuk menghindari segala marabahaya. Kegiatan ini biasanya dilakukan dengan membuat ketupat dari beras pulut dan leppe'-leppe' dari beras ketan yang dibuat oleh masing-masing rumah tangga dan dibawa ke rumah petuah-petuah desa untuk dibacakan doa	1 Kali	Pertahun
----	--	--------	----------

Panincong, 3 Agustus 2019
Ketua Tim Penyusun RPJM Desa

Mengetahui,
Kepala Desa Panincong



A. MARDIANA, S.Sos



ASNAWATI, S.Kom



Rencana Kerja Pemerintah Desa
DESA PANINCONG
Kec. Mariorowa Kab. Soppeng
2019 - 2025

**REKAPITULASI DAFTAR USULAN
TINDAKAN/ GAGASAN
DUSUN/ KELOMPOK
MASYARAKAT**

**REKAPITULASI DAFTAR USULAN TINDAKAN/ GAGASAN
DUSUN/ KELOMPOK MASYARAKAT UNTUK PEMBANGUNAN DESA**

NO	KEGIATAN	Lokasi (RT/RW/ Dusun)	Prakiraan Volume	Satuan	Penerima Manfaat		
					L	P	A-RTM
I. PENYELENGGARAAN PEMBRINTAHAN DESA							
a. Penyelenggaraan Belanja Siltap, Tunjangan dan Operasional Pemerintahan Desa							
1	Penyediaan Penghasilan Tetap dan Tunjangan Kepala Desa					1	
2	Penyediaan Penghasilan Tetap dan Tunjangan Perangkat Desa				4	6	
3	Penyediaan Jaminan Sosial bagi Kepala Desa dan Perangkat Desa				4	7	
4	Penyediaan Operasional Pemerintah Desa				4	7	
5	Penyediaan Tunjangan BPD				8	1	
6	Penyediaan Operasional BPD						
7	Penyediaan Insentif/Operasional RT/RW				40		
b. Penyediaan Sarana Prasarana Pemerintahan Desa							
8	Penyediaan Sarana (Aset Tetap) Perkantoran/Pemerintahan				4	7	
9	Pemeliharaan Gedung/Prasarana Kantor Desa				6	8	
10	Pembangunan/Rehabilitasi/Peningkatan Gedung/Prasarana Kantor Desa **)				8	6	
11	Pembangunan Kantor Desa Panincong				15	10	
12	Pembangunan/Rehabilitasi/Peningkatan Gedung/Prasarana Kantor BPD				13	15	
13	Pembangunan/Rehabilitasi/Peningkatan Gedung/Prasarana Balai Pertemuan				25	20	
c. Pengelolaan Administrasi Kependudukan, Pencatatan Sipil, Statistik dan							
14	Fasilitasi pengurusan Akta Kelahiran bagi penduduk desa				6	5	

15	Pelayanan Administrasi umum dan kependudukan (surat penganta/ pelayanan KTP, Kartu Keluarga dll)				20	15
16	Pelayanan berbasis digital (Klan Desa)				9	9
17	Penyusunan, Pendataan, dan Pemutakhiran Profil Desa **)				7	7
18	Pengelolaan Administrasi dan Kearsipan Pemerintahan Desa				5	7
19	Penyuluhan dan Penyadaran Masyarakat tentang Kependudukan dan Capil				7	7
20	Pemetaan dan Analisis Kemiskinan Desa secara Partisipatif				10	10
	d. Penyelenggaraan Tata Praja Pemerintahan, Perencanaan, Keuangan dan					
21	Penyelenggaraan Musyawarah Perencanaan Desa/Pembahasan APBDes				25	15
22	Penyelenggaraan Musyawarah Desa Lainnya				23	17
23	Penyusunan Dokumen Perencanaan Desa				5	4
24	Penyusunan Dokumen Keuangan Desa				3	3
25	Pengelolaan Administrasi/ Inventarisasi/ Penilaian Aset Desa				5	3
26	Penyusunan Kebijakan Desa				5	3
27	Penyusunan Laporan Kepala Desa, LPPDesa dan Informasi Kepada Masyarakat				6	7
28	Pengembangan Sistem Informasi Desa				4	6
29	Koordinasi/ Kerjasama Penyelenggaraan Pemerintahan & Pembangunan Desa				10	5
30	Dukungan & Sosialisasi Pelaksanaan Pilkades, Pemilihan Ka. Kewilayahan & BPD				12	7
31	Penyelenggaran Lomba antar Kewilayahan & Pengiriman Kontingen dim Lomdes				10	10
32	Penjaringan dan Penyaringan Perangkat Desa				1	
	e. Pertanahan					
33	Sertifikasi Tanah Kas Desa				5	4
34	Administrasi Pertanahari				8	5
35	Fasilitasi Sertifikasi Tanah untuk Masyarakat Miskin				20	15

36	Kegiatan Mediasi Konflik Pertanahan				8	7
37	Kegiatan Penyuluhan Pertanahan				15	10
38	Administrasi Pajak Bumi dan Bangunan (PBB)				2	
39	Penentuan/ Penegasan Batas/ patok Tanah Kas Desa				10	5
	II. PEMBANGUNAN DESA					
	a. Pendidikan					
40	Penyelenggaraan PAUD/TK/TPA/TKA/TPQ/Madrasah Non-Formal Milik Desa (Bantuan Honor Pengajar, Pakaian Seragam, Operasional, dst)					
41	Insentif guru PAUD/ TK				1	6
42	Dukungan Penyelenggaraan PAUD (APE, Sarana PAUD dst)				25	15
43	Penyuluhan dan Pelatihan Pendidikan Bagi Masyarakat				30	25
44	Pemeliharaan Sarana Prasarana Perpustakaan/Taman Bacaan/Sanggar Belajar Milik Desa				50	50
45	Pemeliharaan Sarana Prasarana PAUD/TK/TPA/TKA/TPQ/Madrasah Nonformal Milik Desa				20	20
46	Pembangunan/Rehabilitasi/Peningkatan/Pengadaan Sarana/Prasarana/Alat Peraga PAUD/ TK/TPA/TKA/TPQ/				-30	30
47	Rehabilitasi ruang belajar TK DDI Panincong.				20	15
48	Pengadaan ruangan untuk kepala sekolah TK/ DDI.					3
49	Pembangunan pintu gerbang TK DDI Panincong.				30	45
50	Pembangunan ruang belajar Paud Farhan.				29	30
51	Pengadaan wahana bermain untuk Paud Farhan.				29	30
52	Pembuatan pintu 1 Unit dan pagar permanen 100 M Paud Farhan				29	30
53	Pengadaan sumur bor 1 unit di Paud Farhan				29	30
54	Pembangunan/Rehabilitasi/Peningkatan Sarana/Prasarana Perpustakaan/Taman Bacaan Desa/ Sanggar Belajar				50	50
55	Pengelolaan Perpustakaan Milik Desa (Pengadaan Buku, Honor, Taman Baca)				20	20

56	Pengembangan dan Pembinaan Sanggar Seni dan Belajar				50	45
57	Dukungan Pendidikan bagi Siswa Miskin/Berprestasi				50	50
58	Pemberian bantuan bagi siswa kurang mampu di Desa Panincong				40	3
59	Lain-lain kegiatan sub bidang pendidikan*				70	60
60	Paving blok 30 x 30 M halaman SDN 62 Lp Panincong	dan panincong RW 7	30 x 30 m		31	36
61	Pembangunan Pagar 230 M SMPN 3 Marioriawa.	dan lbg RW 2	230 m		100	90
62	Pembangunan kantor di SMPN 3 Marioriawa	dan lbg RW 2			10	20
63	Lemari 2 buah untuk SMPN 3 Marioriawa	dan lbg RW 2			50	50
64	Pembangunan ruang kelas baru 3 unit di SMPN 3 Marioriawa	dan lbg RW 2			60	60
65	Pengadaan Bola Takraw dan Volly di SMPN 3 Marioriawa	dan lbg RW 2			60	60
66	Pengadaan proyektor 1 Unit di SMPN 3 Marioriawa	dan lbg RW 2			70	80
67	Penambahan alat drumband dan penyediaan dana bagi pelatih.	dan lbg RW 2			100	80
68	Paving blok 25 x 40 M untuk lapangan SMPN 3 Marioriawa	dan lbg RW 2	25 X 40 m		100	90
69	Pengadaan pianika 3 buah di SMPN 3 Marioriawa	dan lbg RW 2			70	80
70	Pengadaan Rak buku dan komputer 1 set untuk perpustakaan SMPN 3 Marioriawa	dan lbg RW 2			100	90
71	Pembangunan lapangan basket 1 buah di SMPN 3 Marioriawa.	dan lbg RW 2			100	80
72	Pengadaan Sumur Bor 1 Unit di MTS DDI Panincong.	dan lbg RW 2	1 unit		30	35
73	Pembangunan ruang kelas baru MTS DDI Panincong.	dan lbg RW 2			26	20
74	Rehab ruang kelas SDN 185 Cilellang	dan lbg RW 2			19	13
75	Pembangunan pagar SDN 185 Cilellang	dan lbg RW 2			20	19
76	Paving blok 25 x 20 M di SDN 185 Cilellang.	dan lbg RW 2	25 X 20		20	19
77	Pembangunan gedung baru 2 unit di SDN 185 Cilellang.	dan lbg RW 2			30	20
78	Pembangunan ruangan guru, ruang kepala sekolah dan tempat parkir SDN 185 Cilellang	dan lbg RW 2			30	20

79	Rehabilitasi pagar bagian depan SDN 60 Panincong 40 M.	dan lbg RW 1	40 m		49	45
80	Pembangunan paving blok 30 x 40 M di halaman SDN 60 Panincong ✓	dan lbg RW 1	30 X 40 m		52	52
81	Pembangunan ruangan baru (ruang kepala sekolah) 1 Unit di SDN 60 Panincong.	dan lbg RW 1			20	10
82	Pembangunan tempat parkir SDN 60 Panincong. ✓	dan lbg RW 1			30	20
83	Pembangunan Pos Piket di SDN 60 Panincong.	dan lbg RW 1			49	45
84	Pembangunan Pagar ±150 M SDN 171 Lp Baru	dan panincong RW 6	150 M		60	40
85	Pengadaan seragam 1 Lusin untuk kepentingan lomba.	dan panincong RW 6			50	
86	Pengadaan sarana prasarana olahraga SDN 171 Lp Baru	dan panincong RW 6			38	39
87	Pembangunan gedung 1 unit untuk PKG di SDN 171 Lompo Baru.	dan panincong RW 6			30	35
88	Pembangunan mushola 1 unit di SDN 171 Lp Panincong	dan panincong RW 6			45	46
89	Pembangunan pagar 100 M SDN 62 Lompo Panincong	dan panincong RW 7	100 M		31	37
90	Pembangunan halaman/ Paving blok 40 x 40 M di SDN 62 Lp Panincong	dan panincong RW 7	40 x 40		60	65
91	Pemberian insentif untuk tenaga honorer sekolah	dan panincong RW 7			2	14
92	Pembuatan karitin sekolah di SDN 62 Lompo Panincong	dan panincong RW 7			31	37
93	Penyediaan dana dan perekrutan petugas keamanan sekolah di SDN LP 62 Panincong.	dan panincong RW 7			5	5
94	Pembuatan sumur bor 1 Unit di SDN 62 Lp Panincong.	dan panincong RW 7	1 unit		31	37
95	Pengadaan suling 1 buah dan kecapi 1 buah di SDN 62 Lp Panincong. ✓	dan panincong RW 7			29	28
96	Pengadaan bola holly 2 buah dan raket 4 buah di SDN 62 Lp Panincong.	dan panincong RW 7			6	6
97	Pembangunan ruang kelas baru SDN 61 Kampung Baru	dan lbg RW 2			36	31
98	Pembangun ruang guru 1 unit di SDN 61 Kampung Baru	dan lbg RW 2			2	10
99	Penyelesaian pembangun perpustakaan SDN 61 Kampung Baru ✓	dan lbg RW 2			38	41
100	Pembuatan papan nama SDN 61 Kampung Baru ✓	dan lbg RW 2			38	41
101	Pembangunan pagar SDN 61 Kampung baru	dan lbg RW 2			38	41
102	Pembangunan tempat parkir SDN 61 Kampung Baru.	dan lbg RW 2			12	11

103	Pengadaan kantin SDN 61 Kampung Baru	dan lbg RW 2			38	41
	b. Kesehatan					
104	Penyelenggaraan Pos Kesehatan Desa/Polindes Milik Desa (obat, Insentif, KB, dsb)	ds.panincong			30	40
105	Penyelenggaraan Posyandu (Mkn Tambahan, Kls Bumil, Lansia, Insentif)	ds.panincong			50	50
106	Pemberian makanan tambahan di Posyandu	ds.panincong			70	65
107	Penyuluhan dan Pelatihan Bidang Kesehatan (Untuk Masy, Tenaga dan Kader Kesehatan dll)	ds.panincong			5	25
108	Pelatihan dan penyuluhan untuk Kader Posyandu	ds.panincong				25
	Pelatihan dan penyuluhan untuk Kader Pembangunan Manusia	ds.panincong				3
109	Penyelenggaraan Desa Siaga Kesehatan	ds.panincong			20	30
110	Pembinaan Palang Merah Remaja (PMR) Tingkat Desa	ds.panincong			10	10
111	Pengasuhan Bersama atau Bina Keluarga Balita (BKB)	ds.panincong			10	10
112	Pembinaan dan Pengawasan Upaya Kesehatan Tradisional	ds.panincong			10	10
113	Pemeliharaan Sarana Prasarana Posyandu/Polindes/PKD	ds.panincong			10	10
114	Pembangunan/Rehabilitasi/Peningkatan/Pengadaan Sarana/Prasarana Posyandu/Polindes/PKD **	ds.panincong			30	50
115	Pengadaan Timbangan digital untuk bayi dan meubeler posyandu balita/ posyandu ✓	ds.panincong			60	70
116	Pembuatan WC untuk Posyandu Dahlia, Melati, Mawar dan Asoka	ds.panincong			20	30
117	Pembangunan/ Pengadaan Posyandu lansia di masing-masing RW Desa Panincong (8)	ds.panincong			55	80
118	Fasilitasi alat transportasi/ jemputan/ ojek untuk lansia sasaran Posyandu	ds.panincong			10	20
119	Pembangunan/Rehabilitasi/Peningkatan/Pengadaan Sarana/Prasarana Kampung	ds.panincong			15	15
120	lain-lain kegiatan sub bidang kesehatan*	ds.panincong				
121	Pelaksanaan Vaksinasi Rabies untuk anjing.	ds.panincong			30	20
122	Pembangunan Puskesmas Panincong	dsn labuleng			4	50
123	Rehabilitasi rumah dinas Puskesmas Panincong	dsn labuleng			5	10
124	Pengadan kartu BPJS	ds panincong			30	70

125	Pembangunan jalur evakuasi Puskesmas Panincong	dsn labuleng rw 4			4	50	
126	Pembangunan Pagar Puskesmas Panincong	dsn labng rw 4			50	60	
127	c. Pekerjaan Umum dan Penataan Ruang						
128	Pemeliharaan Jalan Desa				60	50	
129	Pemeliharaan Jalan Lingkungan Pemukiman/Gang				55	50	
130	Pemeliharaan Jalan Usaha Tani				70	50	
131	Pemeliharaan Jembatan Desa				50	45	
132	Pemeliharaan Prasarana Jalan Desa (Gorong-gorong/Selokan/Parit/Drainase dll)				55	60	
133	Pemeliharaan Gedung/Prasarana Balai Desa/Balai Kemasyarakatan				40	50	
134	Pemeliharaan Pemakaman /Situs Bersejarah/Petilasan Milik Desa				5	5	
135	Pembentukan pengurus pekuburan Islam Panincong				10	5	
136	Pemeliharaan Embung Milik Desa				50	30	
137	Pemeliharaan Monumen/Gapura/Batas Desa				100	100	
138	Pembangunan/Rehabilitas/Peningkatan/Pengerasan Jalan Desa **)						
139	Pengaspalan/ beton + drainase 320 M di Jl A.Makmur Tahir RW 1 Dsn Labuleng. (KAB)	dsn labuleng	320 m		.50	30	9
140	Paving Blok/ Rabat Beton 120 M di (dgn rml Sabir Lt 5 Jl.A.Makmur Tahir)	dsn lbng Rw 1	120 m		30	20	5
141	Paving Blok 30 M di Jl. Lamajeng Dsn Labuleng RW 1	dsn lbng Rw 1	30 m		30	20	5
142	Pengaspalan jalan 1500 M di Jl. Medde Raya	dsn lbng Rw 1	1500 m		90	70	40
143	Lanjutan Pengaspalan Jalan Puskesmas dan sekitar lapangan	dsn labuleng			100	90	26
144	Lanjutan Pengaspalan jalan Panincong Poleccu.	dsn labuleng			90	70	10
145	Pengaspalan jalan 300 M di RW 4 Dsn Labuleng (Kampung Towage)	dsn labuleng	300 m		50	20	10
146	Pengaspalan jalan 100 M di sebelah utara lapangan Dsn Labuleng RW 4	dsn labuleng	100 m		70	90	10
147	Paving blok/ rabat beton 130 M di Jl.jambu RW 4 Dsn Labuleng.	dsn labuleng	130 m		50	60	5
148	Rabat beton/ Paving blok ±350 M di Jl. Abd. Razak Tingara di belakang SDN 171 RW 5 Dsn Panincong.	dsn panincong rw	350 m		90	70	7

149	Paving blok/ Rabat beton ±250 M dr kandang ayam AK Rahman ke selatan tembus ke Jl Lapala RW 5 Dsn Panincong.	dsn panincong rw	250 m		50	75	3
150	Paving blok/ rabat beton 150 M di Jl Abd.Razak Tingara RW 6 Dsn Panincong.	dsn panincong rw 6	150 m		30	40	5
151	Pengaspalan/ Rabat beton 100 M RW 2 Dsn Labuleng.	dsn labuleng rw 2	100 m		30	40	5
152	Pembangunan/Rehabilitasi/Peningkatan/Pengerasan Jalan Lingkungan Permukiman **)						
153	Rabat beton/ paving blok 110 M di JLA.Makmur Tahir RW 1 Dsn Labuleng Lr 2 (blk rmh A.Maryam).	dsn labuleng rw 1	110 m		50	70	3
154	Paving Blok/ Rabat beton + drainase 50 M di Lr 4 JLA.Abd.Rahman.	dsn labuleng	50 m		30	20	2
155	Paving Blok/ Rabat beton 75 M dekat rumah Bapak Lasari, Taufik, Sarifa RW 2 Dsn Labuleng.	dsn labuleng rw 2	75 m		70	90	4
156	Pengaspalan/ Rabat beton 100 M sebelah selatan pasar ke belakang RW 2 Dsn Labuleng.	dsn labuleng rw 2	100 m		90	110	15
157	Pengaspalan/ rabat beton 2000 M Jl.Kemiri RW 2 Dsn Labuleng.	dsn labuleng	200 m		100	150	5
158	Paving blok/ Rabat beton + drainase 60 M selatan rumah H. Tike-Lamoli, RW 2 Dsn Labuleng.	dsn labuleng rw 2	60 m		50	40	5
159	Perintisan jalan/ Pembentukan badan jalan + Plat duekker Sebelah Utara rumah Pak Asis ke Lompo Mattiro	dsn labuleng			110	70	10
160	Perintisan jalan/ Pembuatan badan jalan 120 M di samping selatan Paud Farhan ke sebelah barat SDN 61.	dsn labuleng:rw 2	120 m		100	130	6
161	Perintisan jalan/ Pembuatan badan jalan 95 Meter dari rumah Latang ke pekuburan	dsn labuleng:rw 2	95 m		15	20	11
162	Paving Blok/ Rabat beton 350 M + talud dan Plat Duekker 2 buah di sekeliling Pekuburan RW 2 Dsn Labuleng.	dsn labuleng:rw 2	350 m		30	35	10
163	Paving blok/ rabat beton 150 M di selatan Rumah Pak Daming sampai selatan gudang RW 3 Dsn Labuleng.	dsn labuleng	150 m		50	75	4
164	Paving blok/ rabat beton 200 M + drainase di Lr 1 dan 2 Jl Lapangan RW 3 Dsn Labuleng.	dsn labuleng rw 3	200 m		70	80	6

165	Paving blok/ rabat beton 50 M di depn rumah Laterang RW 3 Dsn Labuleng.	dan labuleng rw 3	50 m		50	50	3
166	Paving blok/ rabat beton 50 M dari Jl Lajannong tembus ke belakang Puskesmas Lama di RW 3 Dusun Labuleng.	dan labuleng rw 3	50 m		50	50	2
167	Perintisan jalan dan hamparan latrik 100 M dari gudang ke puskesmas Dsn Labuleng	dan labuleng rw 4	100 m		50	30	3
168	Paving blok/ rabat beton ±800 M di lorong-lorong RT 3 dan 4, RW 4 Dsn Labuleng.	dan labuleng rw 4	800 m		78	80	4
169	Paving blok/ rabat beton ± 250 M di dekat rumah Pak Asse ke rumah Pak Cinta dan Pak Laupe RT1 RW 5 Dsn Panincong	dan panincong rw 5	250 m		30	20	5
170	Paving Blok 75 M di Jl Dg. Pasajo RW 5 Dsn Panincong.	dan panincong rw 5	75 m		70	90	2
171	Perintisan dan hamparan latrik ± 300 M di dpn rumah Pak Lautang ke SDN 171 RW 5 Dsn Panincong	dan panincong rw 5	300 m		30	20	5
172	Paving blok 50 M di depan rumah Pak Masse RW 6	dan panincong rw 6	50 m		50	50	4
173	Paving blok/ rabat beton + Talud+ Drainase 75 M + Plat Duekker di Jl Latsitardanus Lr 1 ke kanan RW 6 Dsn Panincong.	dan panincong rw 6	75 m		50	50	4
174	Paving blok/ rabat beton 75 M + Drainase 75 M + Plat Duekker 2 Unit di Jl Latsitardanus Lr 2 RW 6 Dsn Panincong.	dan panincong rw 6	75 m		70	90	4
175	Paving blok/ rabat beton 50 M + drainase + Plat duekker di Jl Latsitardanus Lr 3 RW 6 Dsn Panincong.	dan panincong rw 6	50 m		50	50	6
176	Paving blok/ rabat beton 100 M di samping rumah Pak Haseng RW 6 Dsn Panincong.	dan panincong rw 6	100 m		80	100	3
177	Paving blok/ rabat beton 100 M di depan rumah Pak Jabir sampai rumah Hj. Arati RW 7 Dsn Panincong.	dan panincong rw 7	100 m		50	100	4
178	Paving blok/ rabat beton 75 M di samping rumah Hj A. Nurwana sampai kebun H. Sutri RW 7 Dsn Panincong.	dan panincong rw 7	75 m		40	50	5
179	Paving blok 100 M di Jl H.A. Besse dari depan sampai rumah Sawiah RW 7 Dsn Panincong.	dan panincong rw 7	100 m		50	60	9
180	Pembentukan badan jalan dilanjutkan paving blok/ rabat beton 80 M dekat rumah Ibu Mastang RT 01 RW 7	dan panincong rw 7	80 m		80	100	4

181	Paving blok/ Rabat beton 300 M mulai dari Masjid Al Huda sampai depan rumah Pak Lanto RW 8 Dsn Panincong.	dsn panincong rw 8	300 m		150	180	6
182	Paving blok/ Rabat beton 80 M di dekat rumah Pak Amise RW 8 Dsn Panincong.	dsn panincong rw 8	80 m		20	25	4
184	Paving Blok/ Rabat Beton 400 M Jl.LambauE RW 1 Dsn Labuleng.	dsn labuleng rw 1	400 m		30	35	10
185	Pengaspalan/ Rabat Beton 1100 M Jalan Bendung Labuleng RW 1 Dsn Labuleng	dsn labuleng rw	1100 m		60	40	10
186	Perintisan jalan/ Pembuatan badan jalan 500 M + plat duekker di sebelah utara Pak Azis tembus ke Lompo Mattiro, RW 1 Dsn Labuleng	dsn labuleng	500 m		70	50	20
187	Perintisan/ Pembentukan badan jalan 950 M Kip Tani Makkajuange dari sebelah selatan kuburan tembus ke jalan Lompo Mattiro.	dsn labuleng	950 m		76	56	15
188	Perintisan jalan/ Pembentukan badan jalan 1000 M di area Bujung Bakke Dsn Labuleng	dsn labuleng	1000 m		45	43	10
189	Perintisan jalan/ Pembangunan jalan tani ±1200 M di (Tonrong Lapokko dari Bulog ke barat) RW 4 Dsn Labuleng.	dsn labuleng	1200 m		50	43	10
190	Pengaspalan/ Rabat Beton ±1500 M di Jl Lapala RW 5 Dsn Panincong.	dsn panincong	1500 m		67	56	15
191	Rabat Beton/ Pengaspalan ± 3000 M Jl Doppa RW 5 Dsn Panincong	dsn panincong	3000 m		76	65	5
192	Perintisan jalan tani ± 3000 M di samping rumah Abd Rauf ke Lapala	dsn panincong			60	45	10
193	Perintisan Jalan/ Pembentukan badan jalan 1500 M di Doppa ke Lapala RW 5 Dsn Panincong	dsn panincong	1500 m		70	67	5
194	Pengaspalan/ rabat beton 2500 M di Jl Latsardanus (Ampiconge) RW 6 Dsn Panincong.	dsn panincong	2500 m		90	70	20
195	Pengaspalan/ rabat beton jalan tani Lasibe 3000 M	dsn panincong	3000 m		70	50	20
196	Hampanan latrik 1900 M + 1 Plat duekker di wilayah Cempae (Jl.Serasi) RW 6 Dsn Panincong.	dsn panincong	1900 m		70	50	15
197	Perintisan jalan/ Pembentukan badan jalan 700 M di RW 7 Dsn Panincong.	dsn panincong	700 m		50	43	10
198	Pengaspalan/ Rabat Beton 1500 M jalan tani Akkajenge RW 8 Dusun Panincong.	dsn panincong	1500 m		90	70	15
199	Perintisan jalan/ Pembentukan badan jalan 500 M di wilayah Kip Tani Labuleng (Masjid Al Huda ke timur) RW 8 Dusun Panincong.		500 m		70	67	10

200	Pembangunan/Rehabilitasi/Peningkatan/Pengerasan Jembatan Milik Desa **)				80	50	
201	Pembuatan jembatan berukuran 3 x 14 M Di RW 1 - RW 2	dsn ibng Rw 1/2	3x4 m		50	43	20
202	Pembangunan jembatan gantung penghubung RW 7 ke RW 8, 3 x 12 M	dan pnc Rw 7/8	8,3x12 m		40	30	10
203	Pembangunan/Rehabilitasi/Peningkatan Prasarana Jalan Desa (Gorong-gorong, Selokan, Box/ Slab Culvert. Drainase, Prasarana jalan lain)	desa panincong			80	50	
204	Drainase 50 M di Jl.Lamajeng Dsn Labuleng RW 1.	dsn labuleng	50 m		30	20	5
205	Drainase 50 M di RW 2 Dsn Labuleng sebelah selatan rumah Lamoli	dsn labuleng	50 m		20	10	6
206	Drainase 100 M di RW 2 Dsn Labuleng di belakang SMP	dsn labuleng	100 m		30	20	27
207	Drainase 50 M di RW 2 Dsn Labuleng di depan Paud Farhan	dsn labuleng	50 m		29	30	27
208	Drainase 80 M di tengah Pasar Panincong	dsn labuleng	80 m		90	70	
209	Drainase 150 M di depan rumah Bapak Muhiddin sampai depan rumah H. Abd.	dsn labuleng	150 m		70	50	27
210	Drainase 100 M dekat masjid Al Huda RW 8 Dusun Panincong.	dsn panincong	100 m		30	20	18
211	Drainase 150 M depan rumah H. Dalle, RW 8 Dusun Panincong.	dsn panincong	150 m		30	20	7
212	Drainase 300 M dekat rumah Pak Rasvid di RW 8 Dsn Panincong	dsn panincong	300 m		30	20	18
214	Pembangunan/Rehabilitasi/Peningkatan Balai Desa/Balai Kemasyarakatan **)	ds panincong			90	70	200
215	Pembangunan/Rehabilitasi/Peningkatan Pemakaman Milik Desa/Situs Bersejarah Milik Desa/Petilasan	ds panincong			90	70	200
216	Pengadaan Tanah untuk Lahan Pckuburan	ds panincong			100	100	200
218	Pembuatan/Permutakhiran Peta Wilayah dan Sosial Desa **)	ds panincong			80	50	
219	Penyusunan Dokumen Perencanaan Tata Ruang Desa	ds panincong			20	10	
220	Pembangunan/Rehabilitasi/Peningkatan Embung Desa **)	ds panincong			30	20	
221	Pembangunan/Rehabilitasi/Peningkatan Monumen/Gapura/Batas Desa **)	ds panincong			50	30	
222	<i>Lain-lain kegiatan sub bidang pekerjaan umum dan penataan ruang</i>	ds panincong			45	65	
223	Pengadaan sumur bor unit di Pasar Panincong	dsn labuleng			90	70	30
224	Pembangunan paving blok parkir Pasar Panincong, 80 x 30 M	dsn labuleng	80 X 30 m		90	70	

d. Kawasan Pemukiman						
Dukungan Pelaksanaan Program Pembangunan/Rehab Rumah Tidak Layak Huni						
225	Rehabilitasi rumah tidak layak huni	Ds.panincong			20	30
226	Pemeliharaan Sumur Resapan Milik Desa	Ds.panincong			45	54
227	Pemeliharaan Sumber Air Bersih Milik Desa (Mata Air/ Tandon Penampung Air, Sumur Bor dll)	Ds.panincong			25	35
228	Pemeliharaan Sambungan Air Bersih ke Rumah Tangga (Pipanisasi dll)	Ds.panincong			50	60
229	Pemeliharaan Sanitasi Pemukiman (Gorong-gorong, Selokan, Parit diluar Prasarana Jalan)	Ds.panincong			25	25
230	Bantuan pemeliharaan WC	Ds.panincong			30	35
231	Pemeliharaan Fasilitas Jamban Umum/MCK Umum dll	Ds.panincong			30	35
232	Pemeliharaan Fasilitas Pengelolaan Sampah Desa (Penampungan, Bank Sampah, dll)	Ds.panincong			90	70
233	Pemeliharaan Sistem Pembuangan Air Limbah (Drainase, Air limbah Rumah Tangga)	Ds.panincong			90	70
234	Pemeliharaan Taman/Taman Bermain Anak Milik Desa	Ds.panincong			30	35
235	Pembangunan/Rehabilitasi/Peningkatan Sumur Resapan **)	Ds.panincong			80	50
236	Pembangunan/Rehabilitasi/Peningkatan Sumber Air Bersih Milik Desa **)	Ds.panincong			89	78
237	Pengadaan tandon air 2 unit di RW 5 Dsn Panincong.	Ds.panincong			50	60
238	Pembangunan/Rehabilitasi/Peningkatan Sambungan Air Bersih ke Rumah Tangga **)	Ds.panincong			70	60
239	Pembangunan/Rehabilitasi/Peningkatan Sanitasi Permukiman **)	Ds.panincong			50	50
240	Pembangunan/Rehabilitas/Peningkatan Fasilitas Jamban Umum/MCK umum, dll **)	Ds.panincong			45	60
241	Pembangunan/Rehabilitasi/Peningkatan Fasilitas Pengelolaan Sampah **)	Ds.panincong			100	100
242	(1)Pengadaan TPS, (2)Armada Sampah, (3)Perdes Pengolahan Sampah di Dusun Labuleng dan Panincong.	Ds.panincong			150	160

243	Pembangunan/Rehabilitasi/Peningkatan Sistem Pembuangan Air Limbah **)	Ds.panincong			30	20
244	Drainase 50 M di RT 1 RW 4 blk rumah Pak Kardin Dsn Labuleng.	dsn labuleng	50 m		15	20
245	Drainase 50 M di RT 1 RW 4 blk rumah Pak Lageno Dsn Labuleng.	dsn labuleng	50 m		15	20
246	Pembangunan/Rehabilitasi/Peningkatan Taman/Taman Bermain Anak Milik Desa **)	Ds.panincong			20	30
247	Lain-lain kegiatan sub bidang perumahan rakyat dan kawasan pemukiman*	Ds.panincong			20	30
248	Pembangunan/Rehabilitasi/Peningkatan Penguatan Tebing (Bronjong, Talud)	Ds.panincong			60	50
249	Penguatan tebing sungai/ Pembangunan beronjong di tepi jalan LambauE	dsn labuleng			30	15
250	Penguatan tebing sungai/ Pembangunan beronjong di RT 001 RW 7	dsn panincong			40	20
251	Beronjong 300 M di dekat rumah Pak Arifin RW 8 Dsn Panincong.	dsn panincong	300 m		35	25
	e. Kehutanan dan Lingkungan Hidup					
252	Pengelolaan Hutan Milik Desa	ds panincong			20	20
253	Pengelolaan Lingkungan Hidup Milik Desa	ds panincong			20	20
254	Pelatihan/Sosialisasi/Penyuluhan/Penyadaran tentang LH dan Kehutanan **)	ds panincong			35	30
255	Penyuluhan kebersihan dan kesehatan lingkungan.	ds panincong			45	40
256	f. Perhubungan, Komunikasi dan Informatika	ds panincong			25	25
257	Pembuatan Rambu-rambu di Jalan Desa	ds panincong			25	25
258	Pengaduan dan pemasangan nama jalan-jalan di desa	ds panincong			90	90
259	Penyelenggaraan Informasi Publik Desa (Poster, Baliho Dll)	ds panincong			70	70
260	Pembuatan dan Pengelolaan Jaringan/Instalasi Komunikasi dan Informasi Lokal Desa	ds panincong			80	70
	g. Energi dan Sumberdaya Mineral	ds panincong				
261	Pemeliharaan Sarana dan Prasarana Energi Alternatif Desa	ds panincong			45	25
262	Pembangunan/Rehabilitasi/Peningkatan Sarana & Prasarana Energi Alternatif Desa	ds panincong			65	56
263	Pemangasan Lampu Jalan	ds panincong			90	90

264	Pengadaan Jaringan Listrik di Jalan Kemiri	dsn labuleng			50	45
	h. Pariwisata					
265	Pemeliharaan Sarana dan Prasarana Pariwisata Milik Desa				25	25
266	Pembangunan/Rehabilitasi/Peningkatan Sarana dan Prasarana Pariwisata Milik **)				25	25
267	Pembangunan wisata/ Pengadaan sarana prasarana wisata Long Storage di RW 5 Dsn Panincong				50	50
268	Pengembangan Pariwisata Tingkat Desa				50	50
	III. PEMBINAAN KEMASYARAKATAN DESA					
	a. Ketenteraman, Ketertiban Umum dan Perlindungan Masyarakat					
269	Pengadaan dan Penyelenggaraan Pos Keamanan Desa	ds panincong			65	45
270	Penguatan & Peningkatan Kapasitas Tenaga Keamanan/Ketertiban oleh Pemdes	ds panincong			15	15
271	Koordinasi Pembinaan Keamanan, Ketertiban & Perlindungan Masy. Skala Lokal Desa	ds panincong			45	35
272	Persiapan Kesiapsiagaan/Tanggap Bencana Skala Lokal Desa	ds panincong			20	15
273	Penyediaan Pos Kesiapsiagaan Bencana Skala Lokal Desa	ds panincong			40	35
274	Bantuan Hukum Untuk Aparatur Desa dan Masyarakat Miskin	ds panincong			50	25
275	Pelatihan/Penyuluhan/Sosialisasi kepada Masy. di Bid. Hukum & Pelindungan Masy.	ds panincong			30	20
	b. Kebudayaan dan Keagamaan					
276	Pembinaan Group Kesenian dan Kebudayaan Tingkat Desa	ds panincong			50	50
277	Pengiriman Kontingen Group Kesenian & Kebudayaan (Wakil Desa tkt. Kec/Kab/Kot)	ds panincong			30	30
278	Penyelenggaraan Festival Kesenian, Adat/Kebudayaan, dan Keagamaan (HUT RI, Raya Keagamaan dll)	ds panincong			20	20
279	Pemeliharaan Sarana Prasarana Kebudayaan, Rumah Adat dan Keagamaan Milik Desa	ds panincong				
280	Pembangunan/Rehabilitasi Sarana Prasarana Kebudayaan/Rumah Adat/Keagamaan Milik Desa **)	ds panincong			20	15

281	Penerima Insentif Guru Mengaji dan Imam Masjid	ds panincong			3	26
c. Kepemudaan dan Olahraga						
282	Pengiriman Kontingen Kepemudaan & Olahraga Sebagai Wakil Desa tkt Kec/Kab/Kota	ds panincong			10	10
283	Penyelenggaraan Pelatihan Kepemudaan Tingkat Desa	ds panincong			10	10
284	Penyelenggaraan Festival/Lomba Kepemudaan dan Olahraga Tingkat Desa	ds panincong			35	25
285	Pemeliharaan Sarana dan Prasarana Kepemudaan dan Olahraga Milik Desa	ds panincong			50	45
286	Pembangunan/Rehabilitasi/Peningkatan Sarana dan Prasarana Kepemudaan & Olahraga Milik Desa	ds panincong			50	55
287	Pembangunan sarana dan prasarana kepemudaan dan olahraga	ds panincong			54	35
288	Paving blok/ Pengadaan jogging track, pelataran + taman Lap Sepak Bola Panincong	ds panincong			50	50
289	Penanaman Pohon Pelindung Ketapang Kencana di sekeliling Lapangan Sepak Bola	ds panincong			50	50
290	Pembinaan Karangtaruna/Klub Kepemudaan/Olahraga Tingkat Desa	ds panincong			55	45
d. Kelembagaan Masyarakat						
291	Pembinaan Lembaga Adat				35	25
293	Pembinaan LKMD/LPM/LPMD	ds panincong			35	20
294	Pembinaan PKK	ds panincong				50
295	Pelatihan Pembinaan Lembaga Kemasyarakatan	ds panincong			40	30
296	Bantuan Operasional Lembaga Kemasyarakatan	ds panincong			40	30
IV. PEMBERDAYAAN MASYARAKAT						
a. Kelautan dan Perikanan						
297	Pemeliharaan Karamba/Kolam Perikanan Darat Milik Desa				0	0
298	Pemeliharaan Peleabuhan Perikanan Sungai/Kecil Milik Desa				0	0
299	Pembangunan/Rehabilitasi/Peningkatan Karamba/Kolam Perikanan Darat Milik				0	0
300	Pembangunan/Rehabilitasi/Peningkatan Peleabuhan Perikanan Sungai/Kecil Milik				0	0

301	Bantuan Perikanan (Bibit/Pakan/dll)			0	0
302	Pemberian bantuan bibit ikan bagi warga			0	0
303	Bimtek/Pelatihan/Pengenalan TTG untuk Perikanan Darat/Nelayan **)				
	b. Pertanian dan Peternakan				
304	Peningkatan Produksi Tanaman Pangan (alat produksi/pengelolaan/penggilingan)			75	65
305	Pengadaan sumur bor bagi kelompok tani	ds panincong		80	20
306	Pengadaan traktor roda 4 sebanyak 1 unit di Klp Tani Labuleng	ds panincong		40	25
307	Legalitas penggiling padi keliling	ds panincong		50	50
308	Pencetakan sawah baru.	ds panincong		30	10
309	Peningkatan Produksi Peternakan (alat produksi/pengelolaan/kandang)	ds panincong		50	40
310	Penguatan Ketahanan Pangan Tingkat Desa (Lumbung Desa dll)	ds panincong		20	20
311	Pemeliharaan Saluran Irigasi Tersier/Sederhana	ds panincong		30	25
312	Perbaikan lantai bendungan Labuleng 5 x 17 M	dsn labuleng	5 x 7 m	50	50
313	Perbaikan Mercu 0,5 x 12 M Bendung Labuleng		0,5 x 12 m	25	15
314	Pengerukan saluran 500 M di RW 6 Dsn Panincong.		500 m	60	45
315	Pelatihan/Bimtek/Pengenalan Teknologi Tepat Guna untuk Pertanian/Peternakan	ds panincong		70	65
316	SLPHT	ds panincong			
317	Pembangunan Saluran Irigasi Tersier/Sederhana	ds panincong		30	30
318	Pembangunan saluran irigasi Bendung Labuleng 1500 M	dsn labuleng	1500 m	70	70
319	Pembangunan saluran Manreangin 1400 M.	dsn labuleng	1400 m	90	70
320	Pembuatan Bendung di daerah Lapala 3 x 12 M	dsn panincong	3 x 12 m	80	40
321	Pembuatan dam parit Lapala 100 x 200 M.	dsn panincong	100x200m	50	20
322	Drainase/ peningkatan saluran tersier di wilayah Cempae I	dsn panincong		40	20
323	Drainase/ saluran tersier areal Klp Tani Labuleng 1000 M di RW 8 Dusun Panincong.	dsn panincong	1000 m	80	20
324	Drainase/ saluran premier dari Bendung Panincong 1000 M RW 8 Dusun Panincong.	dsn panincong	1000 m	80	20
325	Drainase 100 M dekat Masjid Al Huda RW 8 Dusun Panincong.	dsn panincong	100 m	40	60

326	Lain-lain kegiatan sub bidang pertanian dan peternakan					
327	Pembangunan pagar permanen samping kiri, kanan dan belakang Kantor BPP Kec. Marioriawa + Paving Blok pada jalan masuk kantor BPP	ds panincong		20	10	
	c. Peningkatan Kapasitas Aparatur Desa					
328	Peningkatan Kapasitas Kepala Desa Dan Perangkat Desa	ds panincong		4	6	
329	Peningkatan Kapasitas BPD	ds panincong		8	1	
330	Peningkatan Kapasitas RT/RW	ds panincong		40		
	d. Pemberdayaan Perempuan, Perlindungan Anak dan Keluarga					
331	Pelatihan dan Penyuluhan Pemberdayaan Perempuan	ds panincong			50	
332	Pelatihan keterampilan untuk kelompok Ibu	ds panincong			100	
333	Pelatihan dan Penyuluhan Perlindungan Anak	ds panincong			100	
	e. Koperasi, Usaha Mikro Kecil dan Menengah (UMKM)					
334	Pelatihan Manajemen Koperasi/KUD/UMKM					
335	Pengembangan Sarana Prasarana Usaha Mikro, Kecil, Menengah dan Koperasi					
336	Pengadaan Sarana Prasarana Usaha Mikro, Kecil, Menengah dan Koperasi	ds panincong		30	50	
337	Bimbingan dan pelatihan keterampilan usaha bagi warga usia produktif.	ds panincong		50	80	
338	Pengadaan Teknologi Tepat Guna Untuk Pengembangan Ekonomi Pedesaan Non Pertanian					
	f. Dukungan Penanaman Modal					
339	Pembentukan BUM Desa (Persiapan dan Pembentukan Awal BUMDesa)	ds panincong		20	10	
	Tambahan modal untuk BUMDES	ds panincong				
340	Pelatihan Pengelolaan BUM Desa (Pelatihan yg dilaksanakan oleh Pemdes)	ds panincong		2	3	
	g. Perdagangan dan Perindustrian					

	g. Perdagangan dan Perindustrian				
341	Pemeliharaan Pasar Desa/Kios Milik Desa				
342	Pembangunan/Rehab Pasar Desa/Kios Milik Desa				
343	Pengembangan Industri Kecil Tingkat Desa	ds panincong		30	30
344	Pembentukan/Fasilitasi/Pelatihan/Pendampingan kelompok usaha ekonomi produktif				
	V. PENANGGULANGAN BENCANA, DARURAT DAN MENDESAK DESA.				
	a. Penanggulangan Bencana				
345	Pelatihan dan bimbingan penanggulangan bencana	ds panincong		30	0
346	Pemasangan hidrant di depan kantor desa	ds panincong		30	20
	b. Keadaan Darurat				
347	Penanganan Keadaan Darurat	ds panincong		40	30
	c. Keadaan Mendesak				
348	Penanganan Keadaan Mendesak	ds panincong		45	40



Panincong, 23 Agustus 2019
Ketua Tim Penyusun RPJM Desa

ASNAWATI, S.Kom



DESA TELLULIMPOE



DUSUN
LABULENG

DESA PATAMPANUA

DESA PANINCONG LEGENDA

	Batas Desa		Rumah
	Jalan		SD/SLB
	Lahan Pertanian		PUSKESMAS
	Sungai		Masjid
	Taman		Kantor Desa
	Tugu		Polsek
	SD/SLB		PUSKESMAS
	Masjid		Kantor Desa
	Tugu		Polsek
	SD/SLB		PUSKESMAS
	Masjid		Kantor Desa
	Tugu		Polsek

PROGRAM

RENCANA PEMERINTAHAN
JANJIA MENEJATI
DESA PANINCONG
Kec. MARDIWIWA Kab. SIPPYONG

SUMBER PETA

HASIL PEMETAAN SWADAYA
TIP DESA PANINCONG

SKALA

PETA KESELURUHAN

DESA TELLULIMPOE



DESA PATAMPANUA

KALENDER MUSIM

Desa Panincong

KECAMATAN MARIORAWA KABUPATEN SOPPENG

MASALAH KEADAAN/KEGIATAN	MUSIM											
	HUJAN					KEMARAU				PANCAROBA		
	JAN	FEB	MAR	APR	MEI	JUN	JUL	AGT	SEPT	OKT	NOV	DES
Penyakit Diare			■									
Penyakit DBD				■								
Penyakit Influenza		■									■	
Penyakit Muntaber											■	
Penyakit Gatal-gatal	■	■	■	■	■							
Penyakit Demam										■		
Penyakit Kutu Air				■								
Banjir				■	■							
Gagal Panen							■	■				
Kurang Air Bersih							■	■				
Pencurian							■	■				
Rawan Kebakaran							■	■	■			
Penyakit Hewan Ternak										■	■	■
Air Danau Meluap				■	■							
Pengolahan Sawah			■									
Tanam Padi				■								
serangan Hama Tanaman					■							
Panen Raya						■	■					
Rabies											■	

KETERANGAN GAMBAR :

■	Permulaan Keadaan atau Kegiatan
■	Pertengahan Keadaan atau kegiatan
■	Puncak Keadaan atau kegiatan
■	Akhir atau penurunan Keadaan atau kegiatan



B. Lembaga Masyarakat Desa

Di dalam pembentukan kelembagaan Desa di Desa Panincong selalu melalui Musyawarah Desa dengan melibatkan kelompk-kelompok dalam pengambilan keputusan untuk mewujudkan pelaksanaan pemerintahan, pembangunan secara Partisipatif baik secara swadaya maupun gotong-royong.

Adapun kelembagaan Desa tersebut adalah sebagai berikut :

1) Lembaga Pemberdayaan Masyarakat Desa (LPMD)

Tabel 7 : Data Anggota LPMD

No.	Nama Lengkap	Jenis Kelamin		Jabatan	Pendidikan	No. SK	Tahun
		L	P				
1	Muhiddin	√		Ketua	SMA/Sederajat	20/KPTS/V/2017	2017
2	Syarifuddin	√		Wakil Ketua	SMA/Sederajat	20/KPTS/V/2017	2017
3	Nurdewi		√	Sekretaris	Strata 1	20/KPTS/V/2017	2017
4	Warni		√	Bendahara	SMA/Sederajat	20/KPTS/V/2017	2017
5	Sudirman Bunga	√		Anggota	SMA/Sederajat	20/KPTS/V/2017	2017
6	Iskandar	√		Anggota	SD/Sederajat	20/KPTS/V/2017	2017
7	Gunawan	√		Anggota	SD/Sederajat	20/KPTS/V/2017	2017
8	Abdul Rauf S.	√		Anggota	SLTP/Sederajat	20/KPTS/V/2017	2017
9	H. Sahabuddin	√		Anggota	SMA/Sederajat	20/KPTS/V/2017	2017



Gambar 4. Struktur Organisasi LPMD



2) Rukun Tetangga dan Rukun Warga (RT/RW)

Tabel 8 : Data Ketua RT dan Ketua RW

No	Nama Lengkap	Jabatan	No. SK	Tahun
1	Syarifuddin	Ketua RW 01	5/KPTS/1/2017	2017
2	Mustam	Ketua RT 01 RW 01	5/KPTS/1/2017	2017
3	Kaharuddin	Ketua RT 02 RW 01	5/KPTS/1/2017	2017
4	H. Pananrangi	Ketua RT 03 RW 01	5/KPTS/1/2017	2017
5	Nurdin Mattemmu	Ketua RT 04 RW 01	5/KPTS/1/2017	2017
6	Abd. Rauf S.	Ketua RW 02	5/KPTS/1/2017	2017
7	Muslimin	Ketua RT 01 RW 02	5/KPTS/1/2017	2017
8	Taufiq Laitti	Ketua RT 02 RW 02	5/KPTS/1/2017	2017
9	Labeda	Ketua RT 03 RW 02	5/KPTS/1/2017	2017
10	Ladama	Ketua RT 04 RW 02	5/KPTS/1/2017	2017
11	Abidin	Ketua RW 03	5/KPTS/1/2017	2017
12	Muh. Tabir	Ketua RT 01 RW 03	5/KPTS/1/2017	2017



13	Iameri	Ketua RT 02 RW 03	5/KPTS/I/2017	2017
14	Juhana	Ketua RT 03 RW 03	5/KPTS/I/2017	2017
15	Sakka	Ketua RT 04 RW 03	5/KPTS/I/2017	2017
16	Kardin	Ketua RW 04	5/KPTS/I/2017	2017
17	Mani Russeng	Ketua RT 01 RW 04	5/KPTS/I/2017	2017
18	Syarifuddin	Ketua RT 02 RW 04	5/KPTS/I/2017	2017
19	Muh. Tang	Ketua RT 03 RW 04	5/KPTS/I/2017	2017
20	La Kunang	Ketua RT 04 RW 04	5/KPTS/I/2017	2017
21	Mustafa Kadir	Ketua RW 05	5/KPTS/I/2017	2017
22	Asse	Ketua RT 01 RW 05	5/KPTS/I/2017	2017
23	Zainal	Ketua RT 02 RW 05	5/KPTS/I/2017	2017
24	Faharuddin	Ketua RT 03 RW 05	5/KPTS/I/2017	2017
25	Lautang	Ketua RT 04 RW 05	5/KPTS/I/2017	2017
26	Masse	Ketua RW 06	5/KPTS/I/2017	2017
27	H. Arifuddin	Ketua RT 01 RW 06	5/KPTS/I/2017	2017
28	H. Rustan	Ketua RT 02 RW 06	5/KPTS/I/2017	2017
29	Ridwan	Ketua RT 03 RW 06	5/KPTS/I/2017	2017
30	Mastang	Ketua RT 04 RW 06	5/KPTS/I/2017	2017
31	Iskandar HS.	Ketua RW 07	5/KPTS/I/2017	2017
32	Natsir L.	Ketua RT 01 RW 07	5/KPTS/I/2017	2017
33	Sudirman	Ketua RT 02 RW 07	5/KPTS/I/2017	2017
34	Sultan	Ketua RT 03 RW 07	5/KPTS/I/2017	2017
35	Mursalin	Ketua RT 04 RW 07	5/KPTS/I/2017	2017
36	H. Sahabruddin	Ketua RW 08	5/KPTS/I/2017	2017
37	Gunawan	Ketua RT 01 RW 08	5/KPTS/I/2017	2017
38	Syamsuddin	Ketua RT 02 RW 08	5/KPTS/I/2017	2017
39	Husni	Ketua RT 03 RW 08	5/KPTS/I/2017	2017
40	Laheng	Ketua RT 04 RW 08	5/KPTS/I/2017	2017



3) Perlindungan Anak Terpadu Berbasis Masyarakat (PATBM)

Tabel 9 : Data Pengurus PATBM

No.	Nama Lengkap	Jabatan	No. SK	Tahun
1	Nurnia Arsad	Ketua	4/KPTS/1/2017	2017
2	Agusmawati	Sekretaris	4/KPTS/1/2017	2017
3	Devi Hardianti	Bendahara	4/KPTS/1/2017	2017
4	Hadenus, S.Ag,M	Aktivis	4/KPTS/1/2017	2017
5	Hamriadi, SE	Aktivis	4/KPTS/1/2017	2017
6	Drs. H. Abdi. Rahim Musa	Aktivis	4/KPTS/1/2017	2017
7	Alamsyah	Aktivis	4/KPTS/1/2017	2017
8	Sudirman Hadise	Aktivis	4/KPTS/1/2017	2017
9	Rahmatullah	Aktivis	4/KPTS/1/2017	2017
10	Bripka Hanafi	Aktivis	4/KPTS/1/2017	2017
11	Aiptu Nuryamin	Aktivis	4/KPTS/1/2017	2017
12	H. Abbas, S.Pd.,M.Pd.	Aktivis	4/KPTS/1/2017	2017
13	Amiruddin, S.Or., S.Pd., M.Pd	Aktivis	4/KPTS/1/2017	2017
14	Suriani, S.Pd	Aktivis	4/KPTS/1/2017	2017
15	Kasmini	Aktivis	4/KPTS/1/2017	2017
16	A.Aisyah	Aktivis	4/KPTS/1/2017	2017
17	Jumardin Usman	Aktivis	4/KPTS/1/2017	2017
18	Asnawi Zaenal	Aktivis	4/KPTS/1/2017	2017
19	Rahmawati	Aktivis	4/KPTS/1/2017	2017



Gambar 5. Struktur Pengurus PATBM

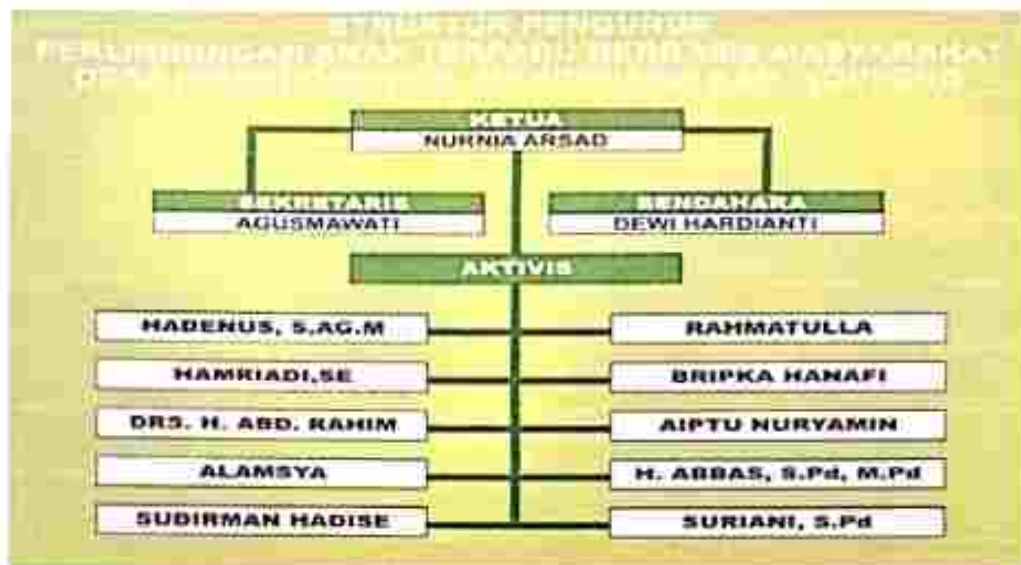

4) Kader Pos Pelayanan Terpadu (POSYANDU)

Tabel 10 : Data Pengurus PATBM

No	Nama Lengkap	Posyandu	No. SK	Tahun
1	Andi Indrawati	Dahlia	6/KPTS/1/2017	2017
2	Nursam	Dahlia	6/KPTS/1/2017	2017
3	Sulfatmawati	Dahlia	6/KPTS/1/2017	2017
4	Dewi Purnamasari	Dahlia	6/KPTS/1/2017	2017
5	Rahmawati	Dahlia	6/KPTS/1/2017	2017
6	Mastang	Mawar	6/KPTS/1/2017	2017
7	Kasmini	Mawar	6/KPTS/1/2017	2017
8	Nengsi	Mawar	6/KPTS/1/2017	2017
9	Rosmini	Mawar	6/KPTS/1/2017	2017
10	Muliati	Mawar	6/KPTS/1/2017	2017
11	Nurnia	Anggreni	6/KPTS/1/2017	2017



12	Munawira	Anggreni	6/KPTS/I/2017	2017
13	Hardumin	Anggreni	6/KPTS/I/2017	2017
14	Gusnawati	Anggreni	6/KPTS/I/2017	2017
15	Devi Hardianti	Anggreni	6/KPTS/I/2017	2017
16	Irliahi	Melati	6/KPTS/I/2017	2017
17	Bahraini	Melati	6/KPTS/I/2017	2017
18	Sakkatang	Melati	6/KPTS/I/2017	2017
19	Hasnawati	Melati	6/KPTS/I/2017	2017
20	Nurhaedah	Melati	6/KPTS/I/2017	2017
21	Rahmatullah	Asoka	6/KPTS/I/2017	2017
22	Santi	Asoka	6/KPTS/I/2017	2017
23	Rusma Dewi	Asoka	6/KPTS/I/2017	2017
24	Kasma	Asoka	6/KPTS/I/2017	2017
25	Inita	Asoka	6/KPTS/I/2017	2017

5) Kelompok Tani Padi/Palawija, Kelompok Tani Perkebunan dan Kelompok Tani Ternak

Tabel 11 : Pengurus Kelompok Tani Padi/Palawija, Kelompok Tani Perkebunan dan Kelompok Tani Ternak

No	Nama Kelompok Tani	No. SK	Pengurus		
			Ketua	Sekretaris	Bendahara
1	Labuleng	15/KPTS/II/2017	te. H. Muhammadi	Arjun	Syarifuddin
2	Yate	15/KPTS/II/2017	Sabir	Firmansyah	Mustari
3	Pao Makkajuange	15/KPTS/II/2017	Beddu Tang	Darwis	Gunawan
4	Pao Makkajuange I	15/KPTS/II/2017	Asri	Kamiruddin	Hasni
5	Tonrong Lapolko I	15/KPTS/II/2017	Jufriansah	Lamase	Asse



6	Tancang Lapokko II	15/KPTS/II/2017	Muh. Tang	Kufriadi	Kaharuddin
7	Sipatokkong	15/KPTS/II/2017	Abd. Rauf	Alyas	Syamril
8	Doppa	15/KPTS/II/2017	Ibrahim	Akhiruddin	Sawirah
9	Galung AleE	15/KPTS/II/2017	A. Maicmur Tahir	Faharuddin	Nasrullah
10	Lapala I	15/KPTS/II/2017	Sudirman H.	Baharuddin	Abd. Kadir
11	Lapala II	15/KPTS/II/2017	Sudistomo	Sumardi	Rusman
12	Cempae	15/KPTS/II/2017	Jumardin	Muh. Idi	Natsir
13	Cempae I	15/KPTS/II/2017	Jumardin C.	Rusting	Masse
14	Cempae II	15/KPTS/II/2017	Kaharuddin	Zainuddin	Usman
15	Akkajenge	15/KPTS/II/2017	H. Sahabuddin	Hamriadi	Gunawan
16	Akkajenge I	15/KPTS/II/2017	Herman	Mastang	Busran
17	Akkajenge II	15/KPTS/II/2017	Ismail	H.Aras	Jumardin
18	Mawijae	15/KPTS/II/2017	Abd. Syukur	Nur Dewi	Nuridin Mattenunu
19	Lapokko	15/KPTS/II/2017	Jannong	Ramli	Saleha
20	Maddenrengeng	15/KPTS/II/2017	Herkules	Haskar	Herman

6) Gabungan Kelompok Tani (GAPOKTAN)

Tabel 12 : Pengurus Gabungan Kelompok Tani (GAPOKTAN) Desa Panincong

No.	Nama Lengkap	Jabatan	No. SK	Tahun
1	Sawidi	Ketua	16/KPTS/II/2017	2017
2	Ibrahim Rola	Wakil Ketua I	16/KPTS/II/2017	2017
3	Asnawi Zainal	Wakil Ketua II	16/KPTS/II/2017	2017
4	Hamriadi	Sekretaris	16/KPTS/II/2017	2017



5	H. Sahabruddin	Bendahara	16/KPTS/II/2017	2017
6	Nurdin M.	Anggota	16/KPTS/II/2017	2017
7	M. Sabir	Anggota	16/KPTS/II/2017	2017
8	Muh. Taufiq	Anggota	16/KPTS/II/2017	2017
9	Sudirman	Anggota	16/KPTS/II/2017	2017
10	Samsuddin	Anggota	16/KPTS/II/2017	2017
11	Gunawan	Anggota	16/KPTS/II/2017	2017
12	H. Pananrangi	Anggota	16/KPTS/II/2017	2017
13	Syarifuddin	Anggota	16/KPTS/II/2017	2017
14	Asri	Anggota	16/KPTS/II/2017	2017
15	Jumardin	Anggota	16/KPTS/II/2017	2017
16	Iskandar HS.	Anggota	16/KPTS/II/2017	2017
17	Usman	Anggota	16/KPTS/II/2017	2017
18	Syukur	Anggota	16/KPTS/II/2017	2017
19	Ambo Asse	Anggota	16/KPTS/II/2017	2017
20	Labeda	Anggota	16/KPTS/II/2017	2017
21	Muhammad Tang	Anggota	16/KPTS/II/2017	2017
22	Ismail	Anggota	16/KPTS/II/2017	2017
23	Jumardin Padang	Anggota	16/KPTS/II/2017	2017
24	Kaharu	Anggota	16/KPTS/II/2017	2017
25	Lamasse	Anggota	16/KPTS/II/2017	2017
26	Akhiruddin	Anggota	16/KPTS/II/2017	2017
27	H. Beddu Tang	Anggota	16/KPTS/II/2017	2017



7) **Kelompok Sadar Hukum Mamminasae (KSH Mamminasae)**

Tabel 13 : Data Anggota KSH Mamminasae

No.	Nama Lengkap	Jabatan	No. SK	Tahun
1	Hasnawiah	Ketua	9/KTSP/1/2018	2018
2	Sumarni Lambau	Wakil Ketua	9/KTSP/1/2018	2018
3	Sulfawati, S.Pd.	Sekretaris	9/KTSP/1/2018	2018
4	Nurnia Yahya	Bendahara	9/KTSP/1/2018	2018
5	Nurdewi	Anggota	9/KTSP/1/2018	2018
6	Jumarni	Anggota	9/KTSP/1/2018	2018
7	Suriani	Anggota	9/KTSP/1/2018	2018
8	Hasni Kardin	Anggota	9/KTSP/1/2018	2018
9	Hj. Muliati	Anggota	9/KTSP/1/2018	2018
10	Hj. Haerani	Anggota	9/KTSP/1/2018	2018
11	Rahmatullah	Anggota	9/KTSP/1/2018	2018
12	Kasma	Anggota	9/KTSP/1/2018	2018
13	Hj. Arnianti	Anggota	9/KTSP/1/2018	2018
14	Nurhaedah	Anggota	9/KTSP/1/2018	2018
15	Irliaati Arif	Anggota	9/KTSP/1/2018	2018
16	Bahraini	Anggota	9/KTSP/1/2018	2018
17	Hasnawia	Anggota	9/KTSP/1/2018	2018
18	Saldkatang	Anggota	9/KTSP/1/2018	2018
19	Agusmawati	Anggota	9/KTSP/1/2018	2018
20	Devil Hardianti	Anggota	9/KTSP/1/2018	2018
21	Rahmawati	Anggota	9/KTSP/1/2018	2018
22	Munawirah	Anggota	9/KTSP/1/2018	2018
23	Nursyam	Anggota	9/KTSP/1/2018	2018
24	Kasmini	Anggota	9/KTSP/1/2018	2018



Gambar 6. Struktur Organisasi KSH Mamminasae



8) Kelompok Pemuda dan Olahraga

Tabel 14 : Data Pengurus Kelompok Pemuda dan Olahraga

No.	Nama Lengkap	Jabatan	No. SK	Tahun
1	Herkules Wahab	Ketua	18/KPTS/III/2017	2017
2	Suhardin	Sekretaris	18/KPTS/III/2017	2017
3	Asni Zainal	Bendahara	18/KPTS/III/2017	2017
4	A.Takdir	Anggota	18/KPTS/III/2017	2017
5	Aryu Samri	Anggota	18/KPTS/III/2017	2017
6	Ramli, SE	Anggota	18/KPTS/III/2017	2017
7	A.Hendra	Anggota	18/KPTS/III/2017	2017
8	Alias	Anggota	18/KPTS/III/2017	2017



9	Supriadi	Anggota	18/KPTS/III/2017	2017
10	Hendra Sanjaya	Anggota	18/KPTS/III/2017	2017
11	Ardiansyah	Anggota	18/KPTS/III/2017	2017
12	Asnawi Zainal	Anggota	18/KPTS/III/2017	2017
13	Alimin	Anggota	18/KPTS/III/2017	2017
14	M. Sabir	Anggota	18/KPTS/III/2017	2017
15	Sukardi	Anggota	18/KPTS/III/2017	2017
16	Supratman	Anggota	18/KPTS/III/2017	2017
17	M. Natsir	Anggota	18/KPTS/III/2017	2017
18	Burhan Joni	Anggota	18/KPTS/III/2017	2017
19	Salewangeng	Anggota	18/KPTS/III/2017	2017
20	Asape	Anggota	18/KPTS/III/2017	2017
21	Haling	Anggota	18/KPTS/III/2017	2017
22	Mustamin	Anggota	18/KPTS/III/2017	2017
23	Mude	Anggota	18/KPTS/III/2017	2017



Gambar 7. Struktur Pengurus Kelompok Pemuda dan Olahraga



9) Forum Anak Desa Panincong

Tabel 15 : Data Pengurus Forum Anak Desa Panincong

No.	Nama Lengkap	Jabatan	No. SK	Tahun
1	Chaikal Ashar	Ketua	15/KPTS/IV/2018	2018
2	Khusnul Hotimah	Wakil Ketua	15/KPTS/IV/2018	2018
3	Nurul Khalizah.R.A	Sekretaris	15/KPTS/IV/2018	2018
4	Tasykirah	Wa.Sekretaris	15/KPTS/IV/2018	2018
5	Sri Nurul Hidayani	Bendahara	15/KPTS/IV/2018	2018
6	Nur Fadillah	Wa.Bendahara	15/KPTS/IV/2018	2018
Cluster Pendidikan & Pemanfaatan Waktu Luang				
7	Muhammad Agil	Ketua	15/KPTS/IV/2018	2018



8	Aydil Pitra Mulya	Anggota	15/KPTS/IV/2018	2018
9	Angga Sukriansyah	Anggota	15/KPTS/IV/2018	2018
10	Fatur	Anggota	15/KPTS/IV/2018	2018
Cluster Perlindungan Khusus				
11	Jaya Kusumah	Ketua	15/KPTS/IV/2018	2018
12	Veny Gustini	Anggota	15/KPTS/IV/2018	2018
13	Hikma Ramadhani	Anggota	15/KPTS/IV/2018	2018
14	Ahmad Faridurrizki	Anggota	15/KPTS/IV/2018	2018
Cluster Kesehatan dan Kesejahteraan Sosial				
15	Andi Mutia	Ketua	15/KPTS/IV/2018	2018
16	Muhammad Rizky	Anggota	15/KPTS/IV/2018	2018
17	Naurah	Anggota	15/KPTS/IV/2018	2018
18	Dilham Rahmatullah	Anggota	15/KPTS/IV/2018	2018
Cluster Hak Sipil dan Kebebasan				
19	Muhammad Ilham	Ketua	15/KPTS/IV/2018	2018
20	Abdul Gaffar	Anggota	15/KPTS/IV/2018	2018
21	Aulia Ramadhani	Anggota	15/KPTS/IV/2018	2018
22	Andini	Anggota	15/KPTS/IV/2018	2018
Cluster Lingkungan Keluarga dan Pengasuhan Alternatif				
23	Try Nur Halisyah	Ketua	15/KPTS/IV/2018	2018
24	Cindy Putri Ananda	Anggota	15/KPTS/IV/2018	2018
25	Akram Bustan	Anggota	15/KPTS/IV/2018	2018
26	Fikra Wardana	Anggota	15/KPTS/IV/2018	2018
Hubungan Masyarakat				
27	Imawan Yudha	Ketua	15/KPTS/IV/2018	2018



28	Nezha Savila Oktaviani	Anggota	15/KPTS/IV/2018	2018
29	Febriand	Anggota	15/KPTS/IV/2018	2018
30	Nurul Hikmah	Anggota	15/KPTS/IV/2018	2018
Publikasi dan Dokumentasi				
31	Aidil	Ketua	15/KPTS/IV/2018	2018
32	Mozalinda	Anggota	15/KPTS/IV/2018	2018
33	Asri Mardani Putri	Anggota	15/KPTS/IV/2018	2018
34	Mutiara	Anggota	15/KPTS/IV/2018	2018

Gambar 8. Struktur Organisasi Forum Anak Desa Panincong





10) Kader Pembangunan Masyarakat Desa (KPMD)

Tabel 16 : Data Anggota KPMD

No.	Nama Lengkap	Jenis Kelamin		No. SK	Tahun
		L	P		
1	Taufiq Laitti	√		8.a/KPTS/1/2017	2017
2	Nurnia Yahya		√	8.a/KPTS/1/2017	2017
3	Nasrullah	√		8.a/KPTS/1/2017	2017

11) Kelompok Swadaya Masyarakat (KSM) "Yassimaturusi"

Tabel 17 : Data KSM Yassimaturusi

No.	Nama Lengkap	Jabatan	No. SK	Tahun
1	Sawidi	Ketua	16/KPTS/IV/2018	2018
2	Devi Hardianti	Sekretaris	16/KPTS/IV/2018	2018
3	Rahmawati	Bendahara	16/KPTS/IV/2018	2018
4	Jumardin Usman	Sie. Perencanaan	16/KPTS/IV/2018	2018
5	Asnawi Zainal	Sie. Pelaksanaan	16/KPTS/IV/2018	2018
6	Jumaeni	Sie. Pengawasan	16/KPTS/IV/2018	2018
7	Syarifuddin	Anggota	16/KPTS/IV/2018	2018
8	Abdul Rauf	Anggota	16/KPTS/IV/2018	2018
9	Basri	Anggota	16/KPTS/IV/2018	2018



Gambar 9. Struktur Organisasi KSM Yassimaturusi



12) Tim Penggerak Pembinaan Kesejahteraan Keluarga (TP.PKK)

Tabel 18 : Data TP.PKK

No.	Nama Lengkap	Jabatan	No. SK	Tahun
1	Hasnatang, S.Pd.SD	Ketua	10.b/KPTS/1/2017	2017
2	A.Mardiana, S.Sos	Wakil Ketua	10.b/KPTS/1/2017	2017
3	Hj. Bahariah, S.Pd	Wakil Ketua	10.b/KPTS/1/2017	2017
4	Hj. Mastura, S.Pd	Wakil Ketua	10.b/KPTS/1/2017	2017
5	Hj. Nurcaya	Wakil Ketua	10.b/KPTS/1/2017	2017
6	Nurhuda, BA	Wakil Ketua	10.b/KPTS/1/2017	2017
7	Asnawati	Sekretaris	10.b/KPTS/1/2017	2017
8	Nurwahidah, SE	Wakil Sekretaris	10.b/KPTS/1/2017	2017
9	Sumiati	Bendahara	10.b/KPTS/1/2017	2017
10	Nurhayati, S.Pd	Anggota	10.b/KPTS/1/2017	2017
11	Suriani Matheriang, S.Pd	Anggota	10.b/KPTS/1/2017	2017
12	Nuraeni Husain, S.Pd	Anggota	10.b/KPTS/1/2017	2017



13	Rahmatullah	Anggota	10.b/KPTS/1/2017	2017
14	Rosdiana, S.Pd.I	Anggota	10.b/KPTS/1/2017	2017
15	Rosmiati	Anggota	10.b/KPTS/1/2017	2017
16	Nurnaini	Anggota	10.b/KPTS/1/2017	2017
17	Hj. Marwiah, S.Pd	Anggota	10.b/KPTS/1/2017	2017
18	A.Herawati	Anggota	10.b/KPTS/1/2017	2017
19	Rosmiati	Anggota	10.b/KPTS/1/2017	2017
20	Sadaria	Anggota	10.b/KPTS/1/2017	2017
21	Harsutrisna	Anggota	10.b/KPTS/1/2017	2017
22	Irmayani	Anggota	10.b/KPTS/1/2017	2017
23	Hj. Tahira, S.Pd	Anggota	10.b/KPTS/1/2017	2017
24	Nurwina, S.Pd	Anggota	10.b/KPTS/1/2017	2017
25	A.Aisah	Anggota	10.b/KPTS/1/2017	2017
26	St. Maifa	Anggota	10.b/KPTS/1/2017	2017
27	Sakkatang	Anggota	10.b/KPTS/1/2017	2017
28	Nurnia	Anggota	10.b/KPTS/1/2017	2017
29	Nuraini, S.Pd	Anggota	10.b/KPTS/1/2017	2017
30	Hj. Nurpaisah, S.Pd	Anggota	10.b/KPTS/1/2017	2017
31	Warni	Anggota	10.b/KPTS/1/2017	2017
32	Nurhaedah, S.Pd	Anggota	10.b/KPTS/1/2017	2017
33	Murniati, S.Pd	Anggota	10.b/KPTS/1/2017	2017
34	Arisah	Anggota	10.b/KPTS/1/2017	2017
35	Kasmawati	Anggota	10.b/KPTS/1/2017	2017
36	Warda	Anggota	10.b/KPTS/1/2017	2017
37	A.Nursuhada, S.Kep	Anggota	10.b/KPTS/1/2017	2017



38	Yusriana, A.Md.Kep	Anggota	10.b/KPTS/l/2017	2017
39	Reski Rismasari	Anggota	10.b/KPTS/l/2017	2017
40	Irlitati	Anggota	10.b/KPTS/l/2017	2017
41	Hj. Sri Wahyuni, S.Pd	Anggota	10.b/KPTS/l/2017	2017
42	Darti	Anggota	10.b/KPTS/l/2017	2017
43	Asni Zainal	Anggota	10.b/KPTS/l/2017	2017
44	Jumiati	Anggota	10.b/KPTS/l/2017	2017
45	Devi Hardianti	Anggota	10.b/KPTS/l/2017	2017

Gambar 10. Struktur Organisasi TP.PKK

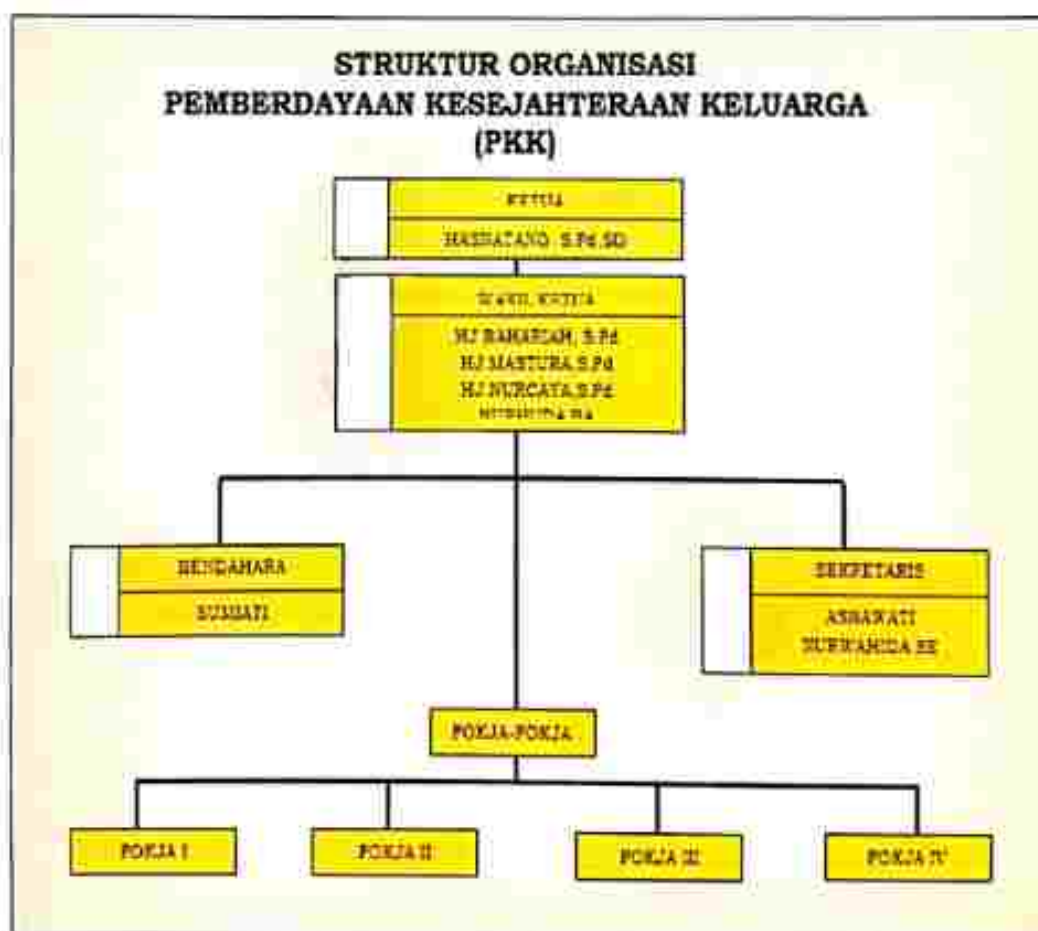



13) Majelis Taklim "RAUDHATUL JANNAH"

Tabel 19 : Data Majelis Taklim "RAUDHATUL JANNAH"

No.	Nama Lengkap	Jabatan	No. SK	Tahun
1	Evalina Setiawaty	Ketua	14/KPTS/II/2017	2017
2	Suriani	Sekretaris	14/KPTS/II/2017	2017
3	Gustina	Bendahara	14/KPTS/II/2017	2017
4	Hj. Nurjannah, S.Pd	Anggota	14/KPTS/II/2017	2017
5	Hj. Yupe	Anggota	14/KPTS/II/2017	2017
6	Nurfaidah	Anggota	14/KPTS/II/2017	2017
7	Hj. Salmiah	Anggota	14/KPTS/II/2017	2017
8	Hj. Adirah	Anggota	14/KPTS/II/2017	2017
9	Hasmiati	Anggota	14/KPTS/II/2017	2017
10	Majintan	Anggota	14/KPTS/II/2017	2017
11	Hasnah M.	Anggota	14/KPTS/II/2017	2017
12	Nori	Anggota	14/KPTS/II/2017	2017
13	Semma	Anggota	14/KPTS/II/2017	2017
14	Hj. Suddu	Anggota	14/KPTS/II/2017	2017
15	Hj. Samiah	Anggota	14/KPTS/II/2017	2017
16	Any Hanifah	Anggota	14/KPTS/II/2017	2017
17	Nursam	Anggota	14/KPTS/II/2017	2017
18	Sania	Anggota	14/KPTS/II/2017	2017
19	Hj. St. Aisyah	Anggota	14/KPTS/II/2017	2017
20	Hj. Hasnani	Anggota	14/KPTS/II/2017	2017
21	Hj. Samia	Anggota	14/KPTS/II/2017	2017
22	Asriyanti	Anggota	14/KPTS/II/2017	2017
23	Hj. Jumirah	Anggota	14/KPTS/II/2017	2017

Gambar 11. Struktur Organisasi MT "Raudhatul Jannah"

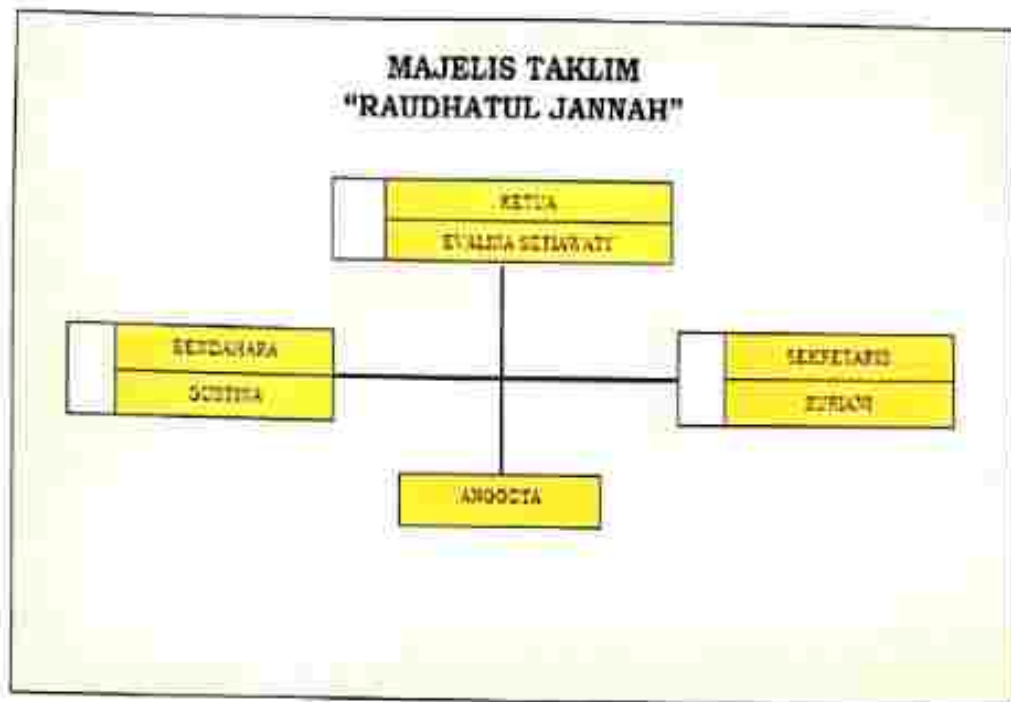

14) Majelis Taklim "AL FALAH"

Tabel 20 : Data Majelis Taklim "AL FALAH"

No.	Nama Lengkap	Jabatan	No. SK	Tahun
1	Hj. Tahirah, S.Pd	Ketua	14/KPTS/II/2017	2017
2	Hasni	Sekretaris	14/KPTS/II/2017	2017
3	Hasnawiah M. S.Pd.I	Bendahara	14/KPTS/II/2017	2017
4	Hj. Nurwani	Anggota	14/KPTS/II/2017	2017
5	Hj. Masturah, S. Pd	Anggota	14/KPTS/II/2017	2017
6	Hj. Nurcaya, S. Pd	Anggota	14/KPTS/II/2017	2017
7	Hj. Herni H., S. Pd	Anggota	14/KPTS/II/2017	2017
8	Ikammi	Anggota	14/KPTS/II/2017	2017
9	Muliati	Anggota	14/KPTS/II/2017	2017
10	Nurdewi	Anggota	14/KPTS/II/2017	2017
11	Jumarni	Anggota	14/KPTS/II/2017	2017



12	Jumarna	Anggota	14/KPTS/II/2017	2017
13	Asriani	Anggota	14/KPTS/II/2017	2017
14	Ermawati	Anggota	14/KPTS/II/2017	2017
15	Hj. Nursiah	Anggota	14/KPTS/II/2017	2017
16	Hamsiah	Anggota	14/KPTS/II/2017	2017
17	Hasnah	Anggota	14/KPTS/II/2017	2017
18	Samriani	Anggota	14/KPTS/II/2017	2017
19	Hj. Anti	Anggota	14/KPTS/II/2017	2017
20	Kasmawati	Anggota	14/KPTS/II/2017	2017

Gambar 12. Struktur Organisasi MT "AL FALAH"

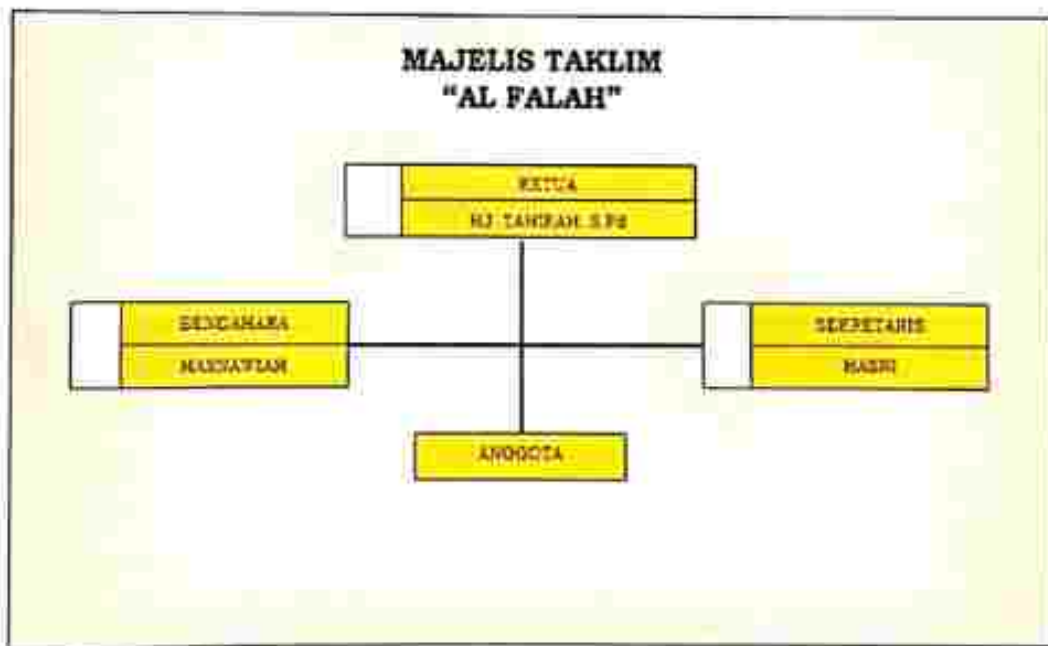

15) Satuan Tugas Desa Sehat (Satgas Desa Sehat)

Tabel 21 : Data Anggota Satgas Desa Sehat

No	Nama Lengkap	Jabatan	No. SK	Tahun
1	Hikmanuddin	Ketua	24/KPTS/X/2018	2018
2	Nurdewi, SE	Wakil Ketua	24/KPTS/X/2018	2018
3	Aminah Cendrakasih	Sekretaris	24/KPTS/X/2018	2018



4	Herianti	Wa.Sekretaris	24/KPTS/X/2018	2018
5	Sulfiwati	Bendahara	24/KPTS/X/2018	2018
6	Hasni Kardin	Wa.Bendahara	24/KPTS/X/2018	2018
Tatanan Kawasan Pemukiman, Sarana dan Prasarana Umum				
7	Sarifuddin	Koordinator	24/KPTS/X/2018	2018
8	Rahmawati	Anggota	24/KPTS/X/2018	2018
9	Hasna	Anggota	24/KPTS/X/2018	2018
10	Hanemma	Anggota	24/KPTS/X/2018	2018
Tatanan Kawasan Sarana Tertib Lalu Lintas dan Transportasi				
11	Abd. Rauf	Koordinator	24/KPTS/X/2018	2018
12	Irlitati	Anggota	24/KPTS/X/2018	2018
13	Bahraini	Anggota	24/KPTS/X/2018	2018
14	Hasnani	Anggota	24/KPTS/X/2018	2018
Tatanan Kawasan Pertambangan Schat				
15	Muh. Tahir	Koordinator	24/KPTS/X/2018	2018
16	Lili Surianti, A.Md.Kep	Anggota	24/KPTS/X/2018	2018
17	Kasmawati	Anggota	24/KPTS/X/2018	2018
18	Nurhaedah	Anggota	24/KPTS/X/2018	2018
Tatanan Kawasan Hutan Schat				
19	Kardin	Koordinator	24/KPTS/X/2018	2018
20	Mastang	Anggota	24/KPTS/X/2018	2018
21	Syarifuddin	Anggota	24/KPTS/X/2018	2018
22	Kasma Kunang	Anggota	24/KPTS/X/2018	2018
Tatanan Kawasan Industri dan Perkantoran Schat				
23	Jumardin Usman	Koordinator	24/KPTS/X/2018	2018



24	Kasmimi	Anggota	24/KPTS/X/2018	2018
25	Zainal	Anggota	24/KPTS/X/2018	2018
26	Nawirah	Anggota	24/KPTS/X/2018	2018
Tatanan Kawasari Pariwisata Sehat				
27	Alias Masse	Koordinator	24/KPTS/X/2018	2018
28	Nirwati Busran	Anggota	24/KPTS/X/2018	2018
29	Hermansari, S.Pd	Anggota	24/KPTS/X/2018	2018
30	Sumiati, A.Md.Keb	Anggota	24/KPTS/X/2018	2018
Tatanan Ketahanan Pangan dan Gizi				
31	Iskandar. HS	Koordinator	24/KPTS/X/2018	2018
32	Hariani	Anggota	24/KPTS/X/2018	2018
33	Amiruddin Ali	Anggota	24/KPTS/X/2018	2018
34	Asni, AP.Kom	Anggota	24/KPTS/X/2018	2018
Tatanan Kehidupan Masyarakat Sehat yang Mandiri				
35	H. Sahabruddin	Koordinator	24/KPTS/X/2018	2018
36	Nursam	Anggota	24/KPTS/X/2018	2018
37	Hasni	Anggota	24/KPTS/X/2018	2018
38	Devi Hardianti	Anggota	24/KPTS/X/2018	2018
Tatanan Kehidupan Sosial Sehat				
39	Juhaini Alimuddin	Koordinator	24/KPTS/X/2018	2018
40	Gustini	Anggota	24/KPTS/X/2018	2018
41	Mastang Fabaruddin	Anggota	24/KPTS/X/2018	2018
42	Tati	Anggota	24/KPTS/X/2018	2018

Gambar 13. Struktur Organisasi Satgas Desa Sehat

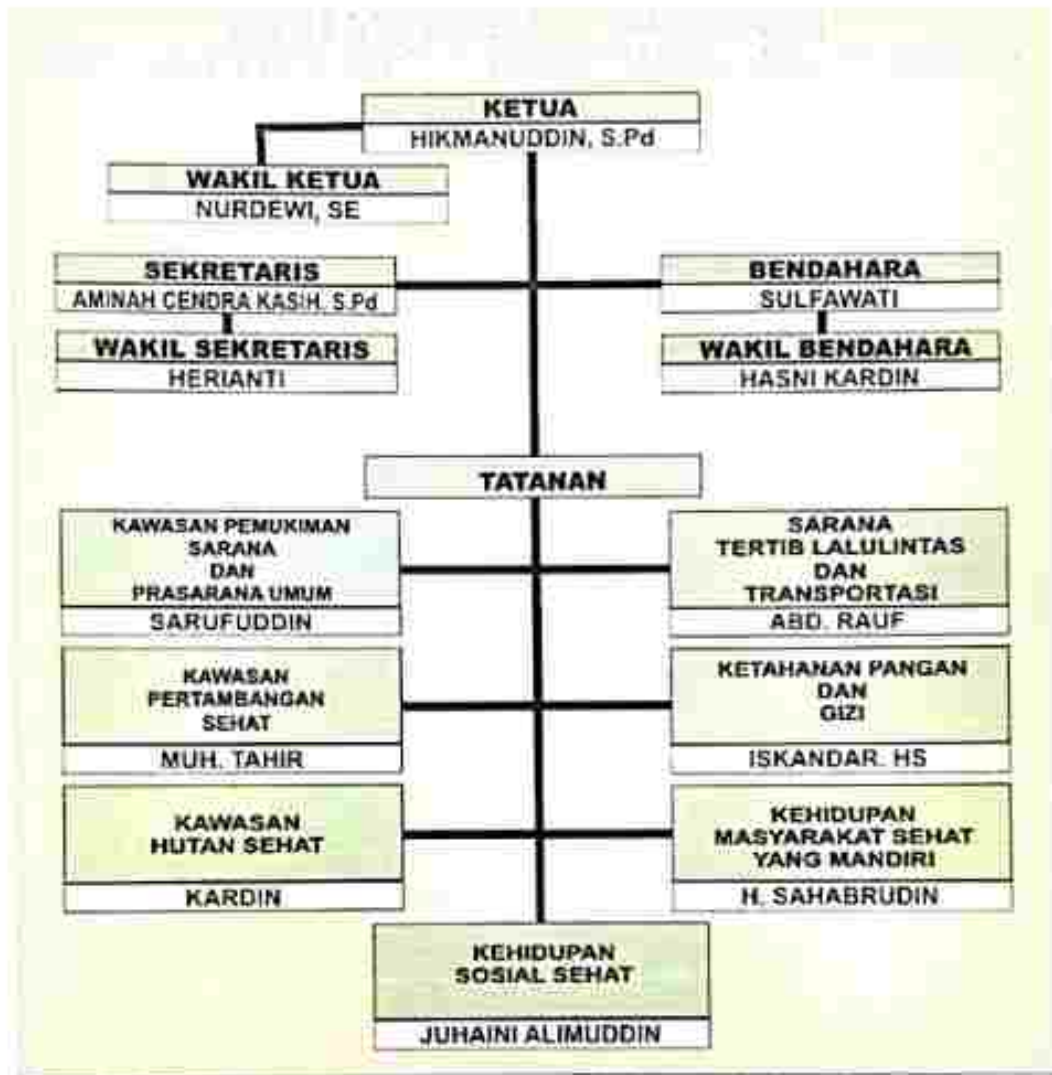

16) Pemuda Siaga Bencana (PSB)

Tabel 22 : Data Anggota PSB

No	Nama Lengkap	Jenis		Jabatan	No. SK	Tahun
		Kelamin				
		L	P			
1	Andi Takdir Makmur	√		Ketua	22/KPTS/V/2017	2017
2	Tasmin	√		Wakil Ketua	22/KPTS/V/2017	2017
3	Muh. Hatta	√		Sekretaris	22/KPTS/V/2017	2017
4	Verawati Nasrullah		√	Bendahara	22/KPTS/V/2017	2017



POKJA LOGISTIK						
5	Armansyah	√		Koordinator	22/KPTS/V/2017	2017
6	Mustaham	√		Anggota	22/KPTS/V/2017	2017
7	Ardiansyah	√		Anggota	22/KPTS/V/2017	2017
8	Gustina		√	Anggota	22/KPTS/V/2017	2017
9	Nurhaedah		√	Anggota	22/KPTS/V/2017	2017
10	Baharuddin	√		Anggota	22/KPTS/V/2017	2017
11	Asni		√	Anggota	22/KPTS/V/2017	2017
POKJA EVAKUASI						
12	Muh. Nur Patri	√		Koordinator	22/KPTS/V/2017	2017
13	Hanka	√		Anggota	22/KPTS/V/2017	2017
14	Zainuddin	√		Anggota	22/KPTS/V/2017	2017
15	Sahidin	√		Anggota	22/KPTS/V/2017	2017
16	Jumaldi	√		Anggota	22/KPTS/V/2017	2017
17	Arman	√		Anggota	22/KPTS/V/2017	2017
18	Sahrul	√		Anggota	22/KPTS/V/2017	2017
POKJA KEAMANAN						
19	Jamaluddin	√		Koordinator	22/KPTS/V/2017	2017
20	Suardi	√		Anggota	22/KPTS/V/2017	2017
21	Muhtar	√		Anggota	22/KPTS/V/2017	2017
22	Asnawi	√		Anggota	22/KPTS/V/2017	2017
23	Aris	√		Anggota	22/KPTS/V/2017	2017
24	Suardi	√		Anggota	22/KPTS/V/2017	2017
POKJA KESEHATAN						
25	Muh. Ilimi	√		Koordinator	22/KPTS/V/2017	2017
26	Reski Bimasari		√	Anggota	22/KPTS/V/2017	2017
27	Kasmawati Kutana		√	Anggota	22/KPTS/V/2017	2017
28	Arniawan		√	Anggota	22/KPTS/V/2017	2017
29	M.Nur Ahmar Sam	√		Anggota	22/KPTS/V/2017	2017
30	Zainuddin H.Nahong	√		Anggota	22/KPTS/V/2017	2017



31	Marwah Hamka		√	Anggota	22/KPTS/V/2017	2017
POKJA PENGHUBUNG						
32	Hikmanuddin	√		Koordinator	22/KPTS/V/2017	2017
33	Erwin	√		Anggota	22/KPTS/V/2017	2017
34	Fehrianto	√		Anggota	22/KPTS/V/2017	2017
35	Henri Anugrah	√		Anggota	22/KPTS/V/2017	2017
36	Muis	√		Anggota	22/KPTS/V/2017	2017
37	Jumaldi	√		Anggota	22/KPTS/V/2017	2017

Gambar 14. Struktur Organisasi PSB



17) Karang Taruna

Tabel 23 : Data Anggota Karang Taruna

No	Nama Lengkap	Jabatan	No. SK	Tahun
1	Amiruddin,S.Pd.,M.Pd	Ketua	23/KPTS/V/2017	2017
2	Sukriady Natmir	Wakil Ketua I	23/KPTS/V/2017	2017
3	Hendra Alimin	Wakil Ketua II	23/KPTS/V/2017	2017



4	Hilmanuddin,S.Pd	Wakil Ketua III	23/KPTS/V/2017	2017
5	Herman	Wakil Ketua IV	23/KPTS/V/2017	2017
6	Hendra Anugrah	Sekretaris	23/KPTS/V/2017	2017
7	A.Dewi Purwati	Sekretaris I	23/KPTS/V/2017	2017
8	Sulfawati	Sekretaris II	23/KPTS/V/2017	2017
9	Anriady	Sekretaris III	23/KPTS/V/2017	2017
10	Nurlinda	Sekretaris IV	23/KPTS/V/2017	2017
11	Nurdewi,SE	Bendahara	23/KPTS/V/2017	2017
12	Rahmatullah	Wa. Bendahara I	23/KPTS/V/2017	2017
13	Asni,Ap.Kom	Wa. Bendahara II	23/KPTS/V/2017	2017
14	Muh. Faturrahman	Anggota	23/KPTS/V/2017	2017
15	Agusmawati	Anggota	23/KPTS/V/2017	2017
16	Irwan Syawal Reski	Anggota	23/KPTS/V/2017	2017
17	Suriadi	Anggota	23/KPTS/V/2017	2017
18	Lasse	Anggota	23/KPTS/V/2017	2017
19	Marsadi	Anggota	23/KPTS/V/2017	2017
20	Rudianto	Anggota	23/KPTS/V/2017	2017
21	Rudi	Anggota	23/KPTS/V/2017	2017
22	Sutriani	Anggota	23/KPTS/V/2017	2017
23	Dedi Irwansyah	Anggota	23/KPTS/V/2017	2017
24	Abd. Latif	Anggota	23/KPTS/V/2017	2017
25	Warni Herkules	Anggota	23/KPTS/V/2017	2017
26	Asni Zainal	Anggota	23/KPTS/V/2017	2017
27	Kasmini	Anggota	23/KPTS/V/2017	2017
28	Yulianti	Anggota	23/KPTS/V/2017	2017
29	Riska Fadlia	Anggota	23/KPTS/V/2017	2017
30	Rahmawati Amir	Anggota	23/KPTS/V/2017	2017
31	Nursam	Anggota	23/KPTS/V/2017	2017
32	Wandi	Anggota	23/KPTS/V/2017	2017
33	Muh. Ilimi	Anggota	23/KPTS/V/2017	2017
34	Ramli, SE	Anggota	23/KPTS/V/2017	2017



35	Nuraeni Sadike	Anggota	23/KPTS/V/2017	2017
36	Verawati	Anggota	23/KPTS/V/2017	2017
37	Sumarni Nenci	Anggota	23/KPTS/V/2017	2017
38	Abd. Rahim	Anggota	23/KPTS/V/2017	2017
39	Herkules Wahab	Anggota	23/KPTS/V/2017	2017
40	Irwansyah	Anggota	23/KPTS/V/2017	2017
41	Mustahang	Anggota	23/KPTS/V/2017	2017
42	A.Ismail	Anggota	23/KPTS/V/2017	2017
43	Muslimin	Anggota	23/KPTS/V/2017	2017
44	Saderiah	Anggota	23/KPTS/V/2017	2017
45	Pratiwi Citra Sagita	Anggota	23/KPTS/V/2017	2017
46	A.Alfanita	Anggota	23/KPTS/V/2017	2017
47	Edwin	Anggota	23/KPTS/V/2017	2017
48	Yunus	Anggota	23/KPTS/V/2017	2017
49	Muh.Taufik Syafitrah	Anggota	23/KPTS/V/2017	2017
50	Tappu	Anggota	23/KPTS/V/2017	2017
51	Sumarni Lambau	Anggota	23/KPTS/V/2017	2017
52	Haeruddin	Anggota	23/KPTS/V/2017	2017
53	Saharuddin	Anggota	23/KPTS/V/2017	2017
54	Baharuddin	Anggota	23/KPTS/V/2017	2017



Gambar 15. Struktur Organisasi Karang Taruna



18) Badan Usaha Milik Desa (Bumdes) "MANDIRI"

Tabel 24 : Data Pengurus Bumdes Mandiri

No	Nama Lengkap	Jenis		Jabatan	Pendidikan	No. SK	Tahun
		Kelamin					
		L	P				
1	Ir.Hj.Usmaniar		√	Penasehat	Strata 1	07/KPTS- DP/1/2017	2017
2	Hamriadi	√		Pelaksana Operasional	Strata 1	07/KPTS- DP/1/2017	2017



3	Asnawi Zainal	√		Ketua Pengawas	SLTP	07/KPTS-DP/1/2017	2017
4	Jumardin	√		Wa.Ketua merangkap Anggota Pengawas	SMA	07/KPTS-DP/1/2017	2017
5	Irwan	√		Ketua	SMA	07/KPTS-DP/1/2017	2017
6	Marwin	√		Sekretaris	SMA	07/KPTS-DP/1/2017	2017
7	Nurniah Arsad		√	Bendahara	SMA	07/KPTS-DP/1/2017	2017

Gambar 16. Stuktur Organisasi BUMDES MANDIRI





19) Kelompok Bina Keluarga Balita (BKB)

Tabel 25 : Data Pengurus Kelompok BKB Anggraeni

No	Nama Pengurus	Kelompok Umur	No. SK	Tahun
1	Harnawati	Umur 0 - 1	10/KPTS/1/2019	2019
2	Darniati		10/KPTS/1/2019	2019
3	Arisah		10/KPTS/1/2019	2019
4	Yulianti	Umur 1 - 2	10/KPTS/1/2019	2019
5	Novitasari		10/KPTS/1/2019	2019
6	Idawati		10/KPTS/1/2019	2019
7	Nurul Hasanah	Umur 2 - 3	10/KPTS/1/2019	2019
8	Buana		10/KPTS/1/2019	2019
9	Fitriani		10/KPTS/1/2019	2019
10	Hamsiah	Umur 3 - 4	10/KPTS/1/2019	2019
11	Jusmawati		10/KPTS/1/2019	2019
12	Sulfatmawati		10/KPTS/1/2019	2019
13	Sulfawati	Umur 4 - 5	10/KPTS/1/2019	2019
14	Dwi Purnamasari		10/KPTS/1/2019	2019
15	Nurwahidah		10/KPTS/1/2019	2019



Gambar 17. Struktur Kelompok Bina Keluarga Balita



20) Kelompok Bina Keluarga Remaja (BKR)

Tabel 26 : Data Pengurus Kelompok BKR

No	Nama	Jabatan	No. SK	Tahun
1	Irlia ti	Ketua	11/KPTS/1/2019	2019
2	Mulyati	Sekretaris	11/KPTS/1/2019	2019
3	Sak katang	Bendahara	11/KPTS/1/2019	2019
4	Nurmutmainnah	Anggota	11/KPTS/1/2019	2019
5	Nurin Ardillah	Anggota	11/KPTS/1/2019	2019
6	Tasykirah	Anggota	11/KPTS/1/2019	2019
7	Suhartini	Anggota	11/KPTS/1/2019	2019
8	Alya	Anggota	11/KPTS/1/2019	2019

Gambar 18. Struktur Kelompok Bina Keluarga Remaja





21) Kelompok Bina Keluarga Lansia (BKL)

Tabel 27 : Data Pengurus Kelompok BKL

No	Nama	Jabatan	No. SK	Tahun
1	Nurniah Arsad	Ketua	12/KPTS/1/2019	2019
2	Rahmatullah	Sekretaris	12/KPTS/1/2019	2019
3	Devi Hardianti	Bendahara	12/KPTS/1/2019	2019
4	Marawiah	Anggota	12/KPTS/1/2019	2019
5	Hamsiah	Anggota	12/KPTS/1/2019	2019

Gambar 19. Struktur Kelompok Bina Keluarga Lansia





Rencana Kerja Pemerintah Desa
DESA PANINCONG
Kec. Mariorawa Kab. Soppeng
2019 - 2025

Berita Acara dan Daftar Hadir
**PENGKAJIAN KEADAAN
DESA**

BERITA ACARA
PENGKAJIAN KEADAAN DESA (PKD)
DESA PANINCONG KECAMATAN MARIORIAWA KABUPATEN SOPPENG

Berkaitan dengan Penyusunan RPJM Desa di Desa Panincong Kecamatan Marioriawa Kabupaten Soppeng Provinsi Sulawesi Selatan

Desa Panincong pada :

Hari dan Tanggal : Sabtu, 06 Juli 2019

Waktu : Pukul 20.00 Wita

Tempat : Kolom Rumah Amise

Telah dilaksanakan kegiatan pengkajian Keadaan Desa yang dihadiri oleh wakil-wakil dari kelompok, Kepala Dusun, Warga Dusun, Tokoh Masyarakat dan unsur lain yang terkait di Desa sebagaimana tercantum dalam daftar hadir.

Materi atau topik yang dibahas dalam musyawarah ini serta yang bertindak selaku unsur pimpinan rapat dan narasumber adalah :

A. Materi atau Topik

1. Pengkajian potensi dan masalah berdasarkan sketsa desa
2. Pengkajian potensi dan masalah berdasarkan kalender musim
3. Pengkajian potensi dan masalah berdasarkan diagram kelembagaan

B. Unsur Pimpinan

Pimpinan Rapat : Asnawati, S.Kom : dari Tim Penyusun RPJMDes
(Unsur Ketua)

Sekretaris/Notulis : Asruni Zainal : dari Tim Penyusun RPJMDes
(Unsur Anggota)

Setelah dilakukan pembahasan dan diskusi terhadap materi atau topik di atas selanjutnya seluruh Anggota Tim Penyusun RPJMDes menyetujui serta memutuskan beberapa hal tersebut berketetapan menjadi Keputusan Akhir dari Rapat yaitu :

Menyepakati :

- a. Masalah dari Potret Desa
- b. Masalah dari Kalender Musim
- c. Diagram Kelembagaan untuk dikaji lebih lanjut

Keputusan diambil secara : *musyawarah mufakat*

Demikian berita acara ini dibuat dan disahkan dengan penuh tanggung jawab agar dapat dipergunakan sebagaimana mestinya.

Pimpinan Rapat,

Asnawati, S.Kom

Panincong, 06 Juli 2019

Sekretaris/Notulis,

Asruni Zainal



DAFTAR HADIR

HARI/ TANGGAL : SABTU 6 JULI 2019
 AGENDA RAPAT : PENKAJIAN KEADAAN DESA
 LOKASI : RW 8 DUSUN PANINCONG

NO	NAMA	ALAMAT	No. HP	TANDA TANGAN
1	LAHENG	Panincong		1
2	JUMARDIN	- - -		2
3	SANIA	Panincong	082198151463	3
4	LAKURE			4
5	MUHAMMAD ILYAS	- - -		5
6	KARTABUHA	- - -		6
7	Rusdi	- - -		7
8	Mawardi	- - -		8
9	A.ASMAYANTI	- - -		9
10	FIRIANI	- - -		10
11	RASMI	- - -		11
12	INDRIANI	- - -		12
13	RIA AMELIA	PANINCONG	08134390524	13
14	SYAM SUDDI	PANINCONG		14
15	SAM SUDDI	- - -		15
16	ICAL	- - -		16
17	H. Sahabudin	Rt R1008		17
18	ONGGEM	- - -		18
19	JAMALUDDIN	RW - B - P	- - -	19
20	GUNAWAN	Rwt B P		20
21	HAMIR			21
22	RUSDI	RWB.P	- - -	22
23	NUR HANISYAH			23
24	JAMAL C	Rw08		24
25	HUSNI	Rt		25

26	IBRANIM	PASINCONG		26
27	Arma	Pasirong		27
28	ADI	Pasirong		28
29				29
30				30
31				31
32				32
33				33
34				34
35				35
36				36
37				37
38				38
39				39
40				40
41				41
42				42
43				43
44				44
45				45
46				46
47				47
48				48
49				49
50				50
51				51
52				52
53				53
54				54
55				55

DAFTAR HADIR TIM PENYUSUN RPJMDES

HARI/ TANGGAL : SABTU , 6 JULI 2019
 AGENDA RAPAT : PENGAJIAN KEADAAN DESA
 LOKASI : RW 8 DUSUN PANINCONG

NO	N A M A	JABATAN	No. HP	TANDA TANGAN
1	A. MARDIANA, S.Sos	Pembina		1 
2	ASNAWATI, S.Kom	Ketua		2 
3	MUHIDDIN	Sekretaris		3 
4	SUMIATI	Anggota		4 
5	HAMRIADI, SE	Anggota		5 
6	NUR ALAMSYAH, S.Pd	Anggota		6 
7	SAWIDI	Anggota		7 
8	IBRAHIM	Anggota		8 
9	AMINAH CENDRAKASIH	Anggota		9 
10	HERMAN	Anggota		10 
11	ASRUNI ZAINAL	Anggota		11 

BERITA ACARA
PENGKAJIAN KEADAAN DESA (PKD)
DESA PANINCONG KECAMATAN MARIORIAWA KABUPATEN SOPPENG

Berkaitan dengan Penyusunan RPJM Desa di Desa Panincong Kecamatan Marioriawa Kabupaten Soppeng Provinsi Sulawesi Selatan

Desa Panincong pada :

Hari dan Tanggal : Minggu, 07 Juli 2019

Waktu : Pukul 20.00 Wita

Tempat : Dusun Panincong RW 7 (Kolong Rumah Iskandar HS).

Telah dilaksanakan kegiatan pengkajian Keadaan Desa yang dihadiri oleh wakil-wakil dari kelompok, Kepala Dusun, Warga Dusun, Tokoh Masyarakat dan unsur lain yang terkait di Desa sebagaimana tercantum dalam daftar hadir.

Materi atau topik yang dibahas dalam musyawarah ini serta yang bertindak selaku unsur pimpinan rapat dan narasumber adalah :

A. Materi atau Topik

1. Pengkajian potensi dan masalah berdasarkan sketsa desa
2. Pengkajian potensi dan masalah berdasarkan kalender musim
3. Pengkajian potensi dan masalah berdasarkan diagram kelembagaan

B. Unsur Pimpinan

Pimpinan Rapat : Asnawati, S.Kom : dari Tim Penyusun RPJMDes
(Unsur Ketua)

Sekretaris/Notulis : Asruni Zainal : dari Tim Penyusun RPJMDes
(Unsur Anggota)

Setelah dilakukan pembahasan dan diskusi terhadap materi atau topik di atas selanjutnya seluruh Anggota Tim Penyusun RPJMDes menyetujui serta memutuskan beberapa hal tersebut berketetapan menjadi Keputusan Akhir dari Rapat yaitu :

Menyepakati :

- a. Masalah dari Potret Desa
- b. Masalah dari Kalender Musim
- c. Diagram Kelembagaan untuk dikaji lebih lanjut

Keputusan diambil secara : **musyawarah mufakat**

Demikian berita acara ini dibuat dan disahkan dengan penuh tanggung jawab agar dapat dipergunakan sebagaimana mestinya.

Pimpinan Rapat,

Asnawati, S.Kom

Panincong, 07 Juli 2019

Sekretaris/Notulis,

Asruni Zainal



DAFTAR HADIR

HARI/ TANGGAL : MINGGU, 7 JULI 2019
 AGENDA RAPAT : PENGKAJIAN KEADAAN DESA
 LOKASI : RW 7 DUSUN PANINCONG

NO	NAMA	ALAMAT	No. HP	TANDA TANGAN
1	Sentula	RW 7		1
2	BAHARUDDIN	RW 7		2
3	Amalia	---		3
4	SAHERIR	PANINCONG		4
5	SULTAN	---		5
6	MUR-SALIN	PANINCONG		6
7	ISFAHAR. H.S	---		7
8	NATSIR Y	"		8
9	SUDIRMAN	"		9
10		PANINCONG		10
11	Syamsul Alam	---		11
12	JUNAIDI	---		12
13	SULTANG	---		13
14	NATSIR.L	---		14
15	SULHARI	---		15
16	GISWAB	---		16
17	PAMWY	---		17
18	NURNIAH	Panincong		18
19	NUR BUNSYAH	PANINCONG		19
20	SAHARUDDIN	---		20
21	NURLI AH			21
22	Nuralam Budi Kusumah	Panincong		22
23	JUMRANI U.S	---		23
24	AMIRUDDIN	PANINCONG		24
25				25

BERITA ACARA
PENGKAJIAN KEADAAN DESA (PKD)
DESA PANINCONG KECAMATAN MARIORIAWA KABUPATEN SOPPENG

Berkaitan dengan Penyusunan RPJM Desa di Desa Panincong Kecamatan Marioriawa Kabupaten Soppeng Provinsi Sulawesi Selatan

Desa Panincong pada :

Hari dan Tanggal : Senin, 08 Juli 2019

Waktu : Pukul 20.00 Wita

Tempat : Dusun Panincong RW 6 (Kolong Rumah H. Tajang)

Telah dilaksanakan kegiatan pengkajian Keadaan Desa yang dihadiri oleh wakil-wakil dari kelompok, Kepala Dusun, Warga Dusun, Tokoh Masyarakat dan unsur lain yang terkait di Desa sebagaimana tercantum dalam daftar hadir.

Materi atau topik yang dibahas dalam musyawarah ini serta yang bertindak selaku unsur pimpinan rapat dan narasumber adalah :

A. Materi atau Topik

1. Pengkajian potensi dan masalah berdasarkan sketsa desa
2. Pengkajian potensi dan masalah berdasarkan kalender musim
3. Pengkajian potensi dan masalah berdasarkan diagram kelembagaan

B. Unsur Pimpinan

Pimpinan Rapat : Asnawati, S.Kom : dari Tim Penyusun RPJMDes
(Unsur Ketua)

Sekretaris/Notulis : Asruni Zainal : dari Tim Penyusun RPJMDes
(Unsur Anggota)

Setelah dilakukan pembahasan dan diskusi terhadap materi atau topik di atas selanjutnya seluruh Anggota Tim Penyusun RPJMDes menyetujui serta memutuskan beberapa hal tersebut berketetapan menjadi Keputusan Akhir dari Rapat yaitu :

Menyepakati :

- a. Masalah dari Potret Desa
- b. Masalah dari Kalender Musim
- c. Diagram Kelembagaan untuk dikaji lebih lanjut

Keputusan diambil secara : **musyawarah mufakat**

Demikian berita acara ini dibuat dan disahkan dengan penuh tanggung jawab agar dapat dipergunakan sebagaimana mestinya.

Pimpinan Rapat,

Asnawati, S.Kom

Panincong, 08 Juli 2019

Sekretaris/Notulis,

Asruni Zainal



DAFTAR HADIR

HARI/ TANGGAL : SENIN, 8 JULI 2019
 AGENDA RAPAT : PENGKAJIAN KEADAAN DESA
 LOKASI : RW 6 DUSUN PANINCONG

NO	NAMA	ALAMAT	No. HP	TANDA TANGAN
1	ABU			1 <i>Abu</i>
2	HERIATI			2 <i>Heriati</i>
3	SAHARIA			3 <i>Saharia</i>
4	IHENNI			4 <i>Iheni</i>
5	IDIMEN			5 <i>Idimen</i>
6	KARRAMA			6 <i>Karrama</i>
7	MUNIRAH			7 <i>Munira</i>
8	MISNIAWATI			8 <i>Misnawati</i>
9	JUNDA			9 <i>Junda</i>
10	YASSE			10 <i>Yassa</i>
11	AHMAD			11 <i>Ahmad</i>
12	MAS'ATI			12 <i>Mas'ati</i>
13	SUARDI			13 <i>Suardi</i>
14	MARTANG			14 <i>Martang</i>
15	H. RUSMAN		RT	15 <i>H. Rusman</i>
16	SYAM SUDDIN			16 <i>Syam Suddin</i>
17	AMIRUDDIN			17 <i>Amiruddin</i>
18	RUGAYAH			18 <i>Rugayah</i>
19	DNI			19 <i>Dni</i>
20	IMIANNE			20 <i>Imianne</i>
21	IMALA			21 <i>Imala</i>
22	RUSMAN			22 <i>Rusman</i>
23	BUSKAM			23 <i>Buskam</i>
24	PANNUSU			24 <i>Pannusu</i>
25	IPAYA			25 <i>Ipaya</i>

26	Hasnawati			26	<i>[Signature]</i>
27	Flo de			27	<i>[Signature]</i>
28	RUMATI			28	<i>[Signature]</i>
29	ISMAIL			29	<i>[Signature]</i>
30	SULHMAN			30	<i>[Signature]</i>
31	NIKA ALANSYON			31	<i>[Signature]</i>
32	MASSE	RW		32	<i>[Signature]</i>
33	Syamsudin			33	<i>[Signature]</i>
34	ROHAYU			34	<i>[Signature]</i>
35	MASHUDI			35	<i>[Signature]</i>
36	JUMARUDIN US			36	<i>[Signature]</i>
37	Hastir			37	<i>[Signature]</i>
38	H. KRIPUDING	RT 1		38	<i>[Signature]</i>
39				39	
40				40	
41				41	
42				42	
43				43	
44				44	
45				45	
46				46	
47				47	
48				48	
49				49	
50				50	
51				51	
52				52	
53				53	
54				54	
55				55	

BERITA ACARA
PENGKAJIAN KEADAAN DESA (PKD)
DESA PANINCONG KECAMATAN MARIORIAWA KABUPATEN SOPPENG

Berkaitan dengan Penyusunan RPJM Desa di Desa Panincong Kecamatan Marioriawa Kabupaten Soppeng Provinsi Sulawesi Selatan

Desa Panincong pada :

Hari dan Tanggal : Selasa, 09 Juli 2019

Waktu : Pukul 20.00 Wita

Tempat : Dusun Panincong RW 5 (Kolong Rumah Ambo Asse)

Telah dilaksanakan kegiatan pengkajian Keadaan Desa yang dihadiri oleh wakil-wakil dari kelompok, Kepala Dusun, Warga Dusun, Tokoh Masyarakat dan unsur lain yang terkait di Desa sebagaimana tercantum dalam daftar hadir.

Materi atau topik yang dibahas dalam musyawarah ini serta yang bertindak selaku unsur pimpinan rapat dan narasumber adalah :

A. Materi atau Topik

1. Pengkajian potensi dan masalah berdasarkan sketsa desa
2. Pengkajian potensi dan masalah berdasarkan kalender musim
3. Pengkajian potensi dan masalah berdasarkan diagram kelembagaan

B. Unsur Pimpinan

Pimpinan Rapat : Asnawati, S.Kom : dari Tim Penyusun RPJMDes
(Unsur Ketua)

Sekretaris/Notulis : Asruni Zainal : dari Tim Penyusun RPJMDes
(Unsur Anggota)

Setelah dilakukan pembahasan dan diskusi terhadap materi atau topik di atas selanjutnya seluruh Anggota Tim Penyusun RPJMDes menyetujui serta memutuskan beberapa hal tersebut berketetapan menjadi Keputusan Akhir dari Rapat yaitu :

Menyepakati :

- a. Masalah dari Potret Desa
- b. Masalah dari Kalender Musim
- c. Diagram Kelembagaan untuk dikaji lebih lanjut

Keputusan diambil secara : *musyawarah mufakat*

Demikian berita acara ini dibuat dan disahkan dengan penuh tanggung jawab agar dapat dipergunakan sebagaimana mestinya.

Pimpinan Rapat,

Asnawati, S.Kom

Panincong, 09 Juli 2019











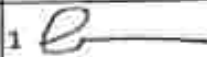



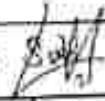

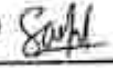

Sekretaris/Notulis,

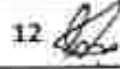
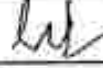
Asruni Zainal

Mengetahui
Kepala Desa Panincong
A. Mardiana, S.Sos

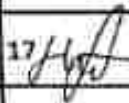
DAFTAR HADIR

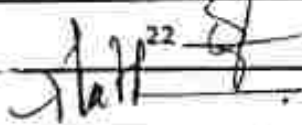
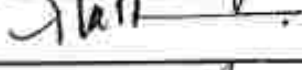
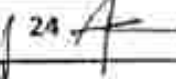
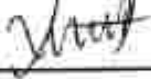

HARI/ TANGGAL : SELASA, 9 JULI 2019
AGENDA RAPAT : PENGKAIAN KEADAAN DESA
LOKASI : RW 5 DUSUN PANINCONG

NO	NAMA	ALAMAT	No. HP	TANDA TANGAN
1	Lare			1 
2	Soni			2 
3	ZAINAL	PANINCONG		3 
4	JUMARON US	RW.5		4 
5	SUNARTI	- - -		5 
6	NURHAYATI	- - -		6 
7	KASAMIONIG	- - -		7 
8	HANISE			8 
9	SYAM SUALAMI			9 
10	MURJI			10 
11	LAUFE			11 
12	HAMKA			12 
13	AMIR			13 
14	Meddi			14 
15	Lami			15 
16	KOSIE	11		16 
17	ANT O			17 
18	LATUSA	- - -		18 
19	ARHY			19 
20	APRIL RUMK.			20 
21	MADONG			21 
22	LASERE			22 
23	MACLA			23 
24	AMBA ASSE			24 
25	ANNAR			25 

25	SUKA			26	<i>[Signature]</i>
27	HAMHA			27	<i>[Signature]</i>
28	MUSTANG			28	<i>[Signature]</i>
29	SUMARDI			29	<i>[Signature]</i>
30	LAMINING			30	<i>[Signature]</i>
31	MOLI			31	<i>[Signature]</i>
32	HADE			32	<i>[Signature]</i>
33	SEMMANG			33	<i>[Signature]</i>
34	AMASO			34	<i>[Signature]</i>
35	LALITANG			35	<i>[Signature]</i>
36	Haldar			36	<i>[Signature]</i>
37				37	
38				38	
39				39	
40				40	
41				41	
42				42	
43				43	
44				44	
45				45	
46				46	
47				47	
48				48	
49				49	
50				50	
51				51	
52				52	
53				53	
54				54	
55				55	

DAFTAR HADIR TIM PENYUSUN RPJMDES

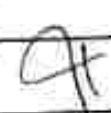
HARI/ TANGGAL : SELASA, 9 JULI 2019
 AGENDA RAPAT : PENGAJIAN KEADAAN DESA
 LOKASI : RW 5 DUSUN PANINCONG

NO	N A M A	JABATAN	No. HP	TANDA TANGAN
1	A. MARDIANA, S.Sos	Pembina		1 
2	ASNAWATI, S.Kom	Ketua		2 
3	MUHIDDIN	Sekretaris		3 
4	SUMIATI	Anggota		4 
5	HAMRIADI, SE	Anggota		5 
6	NUR ALAMSYAH, S.Pd	Anggota		6 
7	SAWIDI	Anggota		7 
8	IBRAHIM	Anggota		8 
9	AMINAH CENDRAKASIH	Anggota		9 
10	HERMAN	Anggota		10 
11	ASRUNI ZAINAL	Anggota		11 

BERITA ACARA
PENGKAJIAN KEADAAN DESA (PKD)
DESA PANINCONG KECAMATAN MARIORIAWA KABUPATEN SOPPENG

Berkaitan dengan Penyusunan RPJM Desa di Desa Panincong Kecamatan Marioriawa Kabupaten Soppeng Provinsi Sulawesi Selatan

Desa Panincong pada :

Hari dan Tanggal : Rabu, 10 Juli 2019

Waktu : Pukul 20.00 Wita

Tempat : Dusun Labuleng RW 4 (Kolong Rumah Kardin)

Telah dilaksanakan kegiatan pengkajian Keadaan Desa yang dihadiri oleh wakil-wakil dari kelompok, Kepala Dusun, Warga Dusun, Tokoh Masyarakat dan unsur lain yang terkait di Desa sebagaimana tercantum dalam daftar hadir.

Materi atau topik yang dibahas dalam musyawarah ini serta yang bertindak selaku unsur pimpinan rapat dan narasumber adalah :

A. Materi atau Topik

1. Pengkajian potensi dan masalah berdasarkan sketsa desa
2. Pengkajian potensi dan masalah berdasarkan kalender musim
3. Pengkajian potensi dan masalah berdasarkan diagram kelembagaan

B. Unsur Pimpinan

Pimpinan Rapat : Asnawati, S.Kom : dari Tim Penyusun RPJMDes
(Unsur Ketua)

Sekretaris/Notulis : Asruni Zainal : dari Tim Penyusun RPJMDes
(Unsur Anggota)

Setelah dilakukan pembahasan dan diskusi terhadap materi atau topik di atas selanjutnya seluruh Anggota Tim Penyusun RPJMDes menyetujui serta memutuskan beberapa hal tersebut berkeputusan menjadi Keputusan Akhir dari Rapat yaitu :

Menyepakati :

- a. Masalah dari Potret Desa
- b. Masalah dari Kalender Musim
- c. Diagram Kelembagaan untuk dikaji lebih lanjut

Keputusan diambil secara : **musyawarah mufakat**

Demikian berita acara ini dibuat dan disahkan dengan penuh tanggung jawab agar dapat dipergunakan sebagaimana mestinya.

Pimpinan Rapat,

Asnawati, S.Kom

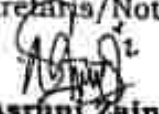









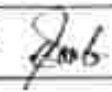



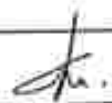
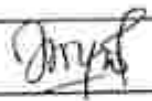

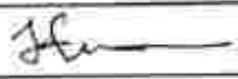
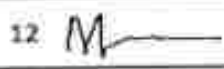
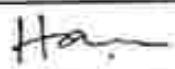

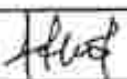
Panincong, 10 Juli 2019
Sekretaris/Notulis,

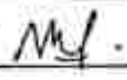
Asruni Zainal

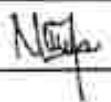
Mengetahui
Kepala Desa Panincong

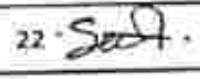
A. Mardiana, S.Sos

DAFTAR HADIR

HARI/ TANGGAL : RABU, 10 JULI 2019
 AGENDA RAPAT : PENGAJIAN KEADAAN DESA
 LOKASI : RW 4 DUSUN LABULENG











NO	NAMA	ALAMAT	No. HP	TANDA TANGAN
1	Rahma			1 
2	SAENAB			2 
3	HASAN	RW 4		3 
4	MINA	RW 4		4 
5	KASMA	RW 4		5 
6	KUNANG	- - -		6 
7	SYAMRIK	- - -		7 
8	SUMARTI	RW 4		8 
9	Hj. NURSIAH	RW 4		9 
10	HASNAWIAH	RW 4		10 
11	HASNAINI	RW 4		11 
12	MARIAMA	RW 5		12 
13	HARISA	RW 4		13 
14	ELHA	RW 4		14 
15	MAHRU	RW 4		15 
16	RAHMATULLAH	RW:04/RT:04		16 
17	MURNI			17 
18	JUSNAINI			18 
19	NURUL HASANAH			19 
20	RUSMA DEWI			20 
21	LAMMASE	RW 4		21 
22	LASIDENG	RW 4		22 
23	JUHARI	RW. 4		23 
24	MUH TANG	RT 3		24 
25	LAMAPP	P 2		25 

26				26
27	JUFFIANSAH	RW 4		27 <i>Juf</i>
28	BARANA	RW 4		28 <i>Bar</i>
29	LAMASE	RW 4		29 <i>Lam</i>
30	HAMIKA	RW 4		30 <i>Ham</i>
31	PETTA MUSENG	RW 4		31
32	MANIRUSSENO	RT 1 RW	--	32 <i>Man</i>
33	SUDIRMANE	RW 4		33 <i>Sud</i>
34	ASRI	RW 4		34 <i>Asr</i>
35	SYARUFUDDIN	RT 1 RW 04. PNC		35 <i>Syar</i>
36	KARDINO	RW 04.)-	36 <i>Kar</i>
37	H. ROCA	--	PNC	37 <i>Roc</i>
38	M. Sabir	--	--	38 <i>Sab</i>
39	AKHIRUDDIN	-- 4 --	PNC	39 <i>Akh</i>
40	Mu. Tanjung	PONDOK MUMUKA. PNC		40 <i>Mu</i>
41	HASBI	RW. 4 RTI.	PNC	41 <i>Has</i>
42	CASADE.	RT. 01		42 <i>Cas</i>
43	WIRATUN			43 <i>Wir</i>
44	MISBAHUDDIN			44 <i>Mis</i>
45	JURADI			45 <i>Jur</i>
46	LAMANA			46 <i>Lam</i>
47	HANIRU	RT. 1 RW 1.		47 <i>Han</i>
48				48
49				49
50				50
51				51
52				52
53				53
54				54
55				55

DAFTAR HADIR

TIM PENYUSUN RPJMDES

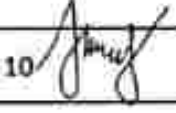
HARI/ TANGGAL : RABU, 10 JULI 2019
AGENDA RAPAT : PENGAJIAN KEADAAN DESA
LOKASI : RW 4 DUSUN LABULENG

NO	N A M A	JABATAN	No. HP	TANDA TANGAN
1	A. MARDIANA, S.Sos	Pembina		1 
2	ASNAWATI, S.Kom	Ketua		2 
3	MUHIDDIN	Sekretaris		3 
4	SUMIATI	Anggota		4 
5	HAMRIADI, SE	Anggota		5 
6	NUR ALAMSYAH, S.Pd	Anggota		6 
7	SAWIDI	Anggota		7 
8	IBRAHIM	Anggota		8 
9	AMINAH CENDRAKASIH	Anggota		9 
10	HERMAN	Anggota		10 
11	ASRUNI ZAINAL	Anggota		11 

BERITA ACARA
PENGKAJIAN KEADAAN DESA (PKD)
DESA PANINCONG KECAMATAN MARIORIAWA KABUPATEN SOPPENG

Berkaitan dengan Penyusunan RPJM Desa di Desa Panincong Kecamatan Marioriawa Kabupaten Soppeng Provinsi Sulawesi Selatan

Desa Panincong pada :

Hari dan Tanggal : Kamis, 11 Juli 2019

Waktu : Pukul 20.00 Wita

Tempat : Dusun Labuleng RW 3 (Kolom Rumah Sakka)

Telah dilaksanakan kegiatan pengkajian Keadaan Desa yang dihadiri oleh wakil-wakil dari kelompok, Kepala Dusun, Warga Dusun, Tokoh Masyarakat dan unsur lain yang terkait di Desa sebagaimana tercantum dalam daftar hadir.

Materi atau topik yang dibahas dalam musyawarah ini serta yang bertindak selaku unsur pimpinan rapat dan narasumber adalah :

A. Materi atau Topik

1. Pengkajian potensi dan masalah berdasarkan sketsa desa
2. Pengkajian potensi dan masalah berdasarkan kalender musim
3. Pengkajian potensi dan masalah berdasarkan diagram kelembagaan

B. Unsur Pimpinan

Pimpinan Rapat : A.Mardiana, S.Sos : dari Tim Penyusun RPJMDes
(Unsur Pembina)

Sekretaris/Notulis : Asruni Zainal : dari Tim Penyusun RPJMDes
(Unsur Anggota)

Setelah dilakukan pembahasan dan diskusi terhadap materi atau topik di atas selanjutnya seluruh Anggota Tim Penyusun RPJMDes menyetujui serta memutuskan beberapa hal tersebut berketetapan menjadi Keputusan Akhir dari Rapat yaitu :

Menyepakati :

- a. Masalah dari Potret Desa
- b. Masalah dari Kalender Musim
- c. Diagram Kelembagaan untuk dikaji lebih lanjut

Keputusan diambil secara : *musyawarah mufakat*

Demikian berita acara ini dibuat dan disahkan dengan penuh tanggung jawab agar dapat dipergunakan sebagaimana mestinya.

Pimpinan Rapat,



A.Mardiana, S.Sos

Panincong, 11 Juli 2019

Sekretaris/Notulis,

Asruni Zainal

DAFTAR HADIR

HARI/ TANGGAL : KAMIS, 11 JULI 2019
 AGENDA RAPAT : PENKAJIAN KEADAAN DESA
 LOKASI : RW 3 DUSUN LABULENG









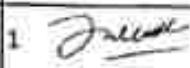

NO	NAMA	ALAMAT	No. HP	TANDA TANGAN
1	WARDA	PANINCONG		1 Winda
2	SALAMA	'		2 Salama
3	SARSIMIN	'		3 Sarsimin
4	ANTON	'		4 Anton
5	LAMALÉ	'	'	5 Lamale
6	LANI			6 Lani
7	JUHANA	'	081-344-562879	7 Juhana
8	HASE	"	081344045885	8 Hase
9	LAENRE	-	08525598509	9 Laenre
10	MADDA	- - -		10 Madda
11	AMIRUDDIN	- - -		11 Amiruddin
12	Hamran	- - -	085 341741323	12 Hamran
13	LAKKA			13 Lakka
14	SUBHAN	Panincong		14 Subhan
15	AMBOUFF	PANINCONG		15 Ambouff
16	LAGEINDO	-		16 Lageindo
17	LAPARENGTA	-		17 Laparengta
18	LAMOLI	- - -		18 Lamoli
19	maddy	-		19 Maddy
20	ALAMÉ			20 Alamé
21	Bambi	- - -		21 Bambi
22	Lageinggu	- - -		22 Lageinggu
23	MURLEWONG	- - -		23 Murlewong
24	Itadi	- - -		24 Itadi
25	MASTUKA	- - -		25 Mastuka

26	Jumawan ds	Panincang	PANINCANG	26	
27	Lamasse	-1-	PANINCANG	27	
28	BURITA	PANINCANG		28	
29	MANISIR))		29	
30	MUSTAKING	-1-	TANCI	30	
31	MUH. TAHIR	PANINCANG	RT 01	31	
32	Satu	Panincang RT.002	T. Perempuan	32	
33	LABUDI	panincang		33	
34	Haedar	panincang	PLD	34	
35	SAKKA		RIT-4	35	
36	LAMAZI		RT		
37	ANTO			37	
38				38	
39				39	
40				40	
41				41	
42				42	
43				43	
44				44	
45				45	
46				46	
47				47	
48				48	
49				49	
50				50	
51				51	
52				52	
53				53	
54				54	
55				55	

DAFTAR HADIR

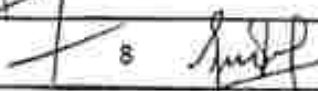
TIM PENYUSUN RPJMDES

HARI/ TANGGAL : Kamis, 11 JULI 2019
 AGENDA RAPAT : PENGAJIAN KEADAAN DESA
 LOKASI : RW 3 DUSUN LABULENG

NO	N A M A	JABATAN	No. HP	TANDA TANGAN
1	A. MARDIANA, S.Sos	Pembina		1 
2	ASNAWATI, S.Kom	Ketua		2 
3	MUHIDDIN	Sekretaris		3 
4	SUMIATI	Anggota		4 
5	HAMRIADI, SE	Anggota		5
6	NUR ALAMSYAH, S.Pd	Anggota		6 
7	SAWIDI	Anggota		7 
8	IBRAHIM	Anggota		8 
9	AMINAH CENDRAKASIH	Anggota		9 
10	HERMAN	Anggota		10 
11	ASRUNI ZAINAL	Anggota		11 

BERITA ACARA
PENGKAJIAN KEADAAN DESA (PKD)
DESA PANINCONG KECAMATAN MARIORIAWA KABUPATEN SOPPENG

Berkaitan dengan Penyusunan RPJM Desa di Desa Panincong Kecamatan Marioriawa Kabupaten Soppeng Provinsi Sulawesi Selatan

Desa Panincong pada :

Hari dan Tanggal : Jumat, 12 Juli 2019

Waktu : Pukul 20.00 Wita

Tempat : Dusun Labuleng RW 2 (Kolom Rumah Wahyuddin)

Telah dilaksanakan kegiatan pengkajian Keadaan Desa yang dihadiri oleh wakil-wakil dari kelompok, Kepala Dusun, Warga Dusun, Tokoh Masyarakat dan unsur lain yang terkait di Desa sebagaimana tercantum dalam daftar hadir.

Materi atau topik yang dibahas dalam musyawarah ini serta yang bertindak selaku unsur pimpinan rapat dan narasumber adalah :

A. Materi atau Topik

1. Pengkajian potensi dan masalah berdasarkan sketsa desa
2. Pengkajian potensi dan masalah berdasarkan kalender musim
3. Pengkajian potensi dan masalah berdasarkan diagram kelembagaan

B. Unsur Pimpinan

Pimpinan Rapat : Asnawati, S.Kom : dari Tim Penyusun RPJMDes
(Unsur Ketua)

Sekretaris/Notulis : Asruni Zainal : dari Tim Penyusun RPJMDes
(Unsur Anggota)

Setelah dilakukan pembahasan dan diskusi terhadap materi atau topik di atas selanjutnya seluruh Anggota Tim Penyusun RPJMDes menyetujui serta memutuskan beberapa hal tersebut berketetapan menjadi Keputusan Akhir dari Rapat yaitu :

Menyepakati :

- a. Masalah dari Potret Desa
- b. Masalah dari Kalender Musim
- c. Diagram Kelembagaan untuk dikaji lebih lanjut

Keputusan diambil secara : **musyawarah mufakat**

Demikian berita acara ini dibuat dan disahkan dengan penuh tanggung jawab agar dapat dipergunakan sebagaimana mestinya.

Pimpinan Rapat,



Asnawati, S.Kom

Panincong, 12 Juli 2019

Sekretaris/Notulis,



Asruni Zainal



Mengetahui,
Kepala Desa Panincong
Mardiana, S.Sos

DAFTAR HADIR











HARI/ TANGGAL : JUMAT, 12 JULI 2019
 AGENDA RAPAT : PENGKAJIAN KEADAAN DESA
 LOKASI : RW 2 DUSUN LABULENG

NO	NAMA	ALAMAT	No. HP	TANDA TANGAN
1	ABD. RAUF	PANINCONG		1
2	LUKMAN	PANINCONG		2
3	NAN	PANINCONG		3
4	MUSLIMIN	- - -		4
5	JUDIANTO	- - -		5
6	BAHARIANI	- - -		6
7	ADRIANI	- - -		7
8	SARIPUDAH			8
9	MASTANG	PANINCONG		9
10	HASNA	- 11 -		10
11	MARDIANA	- 11 -		11
12	NURHAYANA	PANINCONG		12
13	KARTINI	PANINCONG		13
14	ROSMAWATI	PANINCONG		14
15	HADINAL	PANINCONG		15
16	YUPE	PANINCONG		16
17	LABEDA	PANINCONG		17
18	AYESNADATI	PANINCONG		18
19	INTANG	PNC		19
20	MADDAUNG	PNC		20
21	KAMISA	PNC		21
22	MADRIANI	PNC		22
23	XADIRA	PNC		23
24	IRABI	PANINCONG		24
25	YULIANTI			25

26	Gustina			26	<i>[Signature]</i>
27	Puhartini			27	<i>[Signature]</i>
28	MUH. TANG	PANUNONG		28	<i>[Signature]</i>
29	ISALE	--		29	<i>[Signature]</i>
30	IKANANG			30	<i>[Signature]</i>
31	HOBORS			31	<i>[Signature]</i>
32	JUMARON	—		32	<i>[Signature]</i>
33	JENURIN			33	<i>[Signature]</i>
34	Satri			34	<i>[Signature]</i>
35	Jussyang			35	<i>[Signature]</i>
36	WAHYUDDIN			36	<i>[Signature]</i>
37	SAHARUDDIN	—		37	<i>[Signature]</i>
38	Hamdin			38	<i>[Signature]</i>
39	Prusdi			39	<i>[Signature]</i>
40	BAHARUSSIN	p. -		40	<i>[Signature]</i>
41	HAIDIR			41	<i>[Signature]</i>
42	HALAWIA			42	<i>[Signature]</i>
43	HJ. BONDENG			43	<i>[Signature]</i>
44	RAHMAWATI			44	<i>[Signature]</i>
45	MUSTAFA SEPTEMA			45	<i>[Signature]</i>
46	LADAME			46	<i>[Signature]</i>
47	H. Abi. Rahman			47	<i>[Signature]</i>
48				48	
49				49	
50				50	
51				51	
52				52	
53				53	
54				54	
55				55	

DAFTAR HADIR TIM PENYUSUN RPJMDES

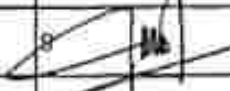
HARI/ TANGGAL : JUMAT, 12 JULI 2019
 AGENDA RAPAT : PENKAJIAN KEADAAN DESA
 LOKASI : RW 2 DUSUN LABULENG

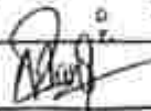
NO	N A M A	JABATAN	No. HP	TANDA TANGAN
1	A. MARDIANA, S.Sos	Pembina		1 
2	ASNAWATI, S.Kom	Ketua		2 
3	MUHIDDIN	Sekretaris		3 
4	SUMIATI	Anggota		4 
5	HAMRIADI, SE	Anggota		5 
6	NUR ALAMSYAH, S.Pd	Anggota		6 
7	SAWIDI	Anggota		7 
8	IBRAHIM	Anggota		8 
9	AMINAH CENDRAKASIH	Anggota		9 
10	HERMAN	Anggota		10 
11	ASRUNI ZAINAL	Anggota		11 

BERITA ACARA
PENGKAJIAN KEADAAN DESA (PKD)
DESA PANINCONG KECAMATAN MARIORIAWA KABUPATEN SOPPENG

Berkaitan dengan Penyusunan RPJM Desa di Desa Panincong Kecamatan Marioriawa Kabupaten Soppeng Provinsi Sulawesi Selatan

Desa Panincong pada :

Hari dan Tanggal : Sabtu, 13 Juli 2019

Waktu : Pukul 20.00 Wita

Tempat : Dusun Labuleng RW 1 (Kolong Rumah Sabir)

Telah dilaksanakan kegiatan pengkajian Keadaan Desa yang dihadiri oleh wakil-wakil dari kelompok, Kepala Dusun, Warga Dusun, Tokoh Masyarakat dan unsur lain yang terkait di Desa sebagaimana tercantum dalam daftar hadir.

Materi atau topik yang dibahas dalam musyawarah ini serta yang bertindak selaku unsur pimpinan rapat dan narasumber adalah :

A. Materi atau Topik

1. Pengkajian potensi dan masalah berdasarkan sketsa desa
2. Pengkajian potensi dan masalah berdasarkan kalender musim
3. Pengkajian potensi dan masalah berdasarkan diagram kelembagaan

B. Unsur Pimpinan

Pimpinan Rapat : A. Mardiana, S.Sos : dari Tim Penyusun RPJMDes
(Unsur Pembina)

Sekretaris/Notulis : Asruni Zainal : dari Tim Penyusun RPJMDes
(Unsur Anggota)

Setelah dilakukan pembahasan dan diskusi terhadap materi atau topik di atas selanjutnya seluruh Anggota Tim Penyusun RPJMDes menyetujui serta memutuskan beberapa hal tersebut berketetapan menjadi Keputusan Akhir dari Rapat yaitu :

Menyepakati :

- a. Masalah dari Potret Desa
- b. Masalah dari Kalender Musim
- c. Diagram Kelembagaan untuk dikaji lebih lanjut

Keputusan diambil secara : **musyawarah mufakat**

Demikian berita acara ini dibuat dan disahkan dengan penuh tanggung jawab agar dapat dipergunakan sebagaimana mestinya.

Pimpinan Rapat,

A. Mardiana S. Sos

Panincong, 13 Juli 2019

Sekretaris/Notulis,

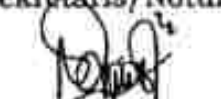
Asruni Zainal

Mengetahui,
Kepala Desa Panincong

A. Mardiana, S. Sos



DAFTAR HADIR

HARI/ TANGGAL : SABTU, 13 JULI 2019
 AGENDA RAPAT : PENGAJIAN KEADAAN DESA
 LOKASI : RW 3 DUSUN LABULENG

NO	NAMA	ALAMAT	No. HP	TANDA TANGAN
1	A.M. Abdul K.	RW 7, RT 1	0813554897231	
2	M. Samin	— — —	082649271040	
3	MUSTAM	RT I	002333153337	
4	AMIR			
5	H. SENONG			
6	ZAINAL ABIDIN	1-11	PANINCONE	
7	TAJUDH	1-11	— — —	
8	ALIMIN			
9	M. W. KANDA	— — —		
10	SADARMIN	— — —	PANINCONE	
11	SYARIFUDDIN	— — —		
12	A.M. ARGA			
13	ANDI TAKDIR	— — —	081356085015	
14	ADAMA	— — —		
15	AGLI BISS	RT I		
16	JODA	RT I	—	
17	WIWI	— — —	—	
18	ASTATI	— — —	—	
19	GUSTINA	— — —	085349035747	
20	MURDINI	KT RT-01	08514638629	
21	M. LAHEMA			
22	GUNAWAN	— — —		
23	KAPITAG			
24	HASNANDAR			
25	MANNA			

26	KASTUDI		26	JCS
27	SENI/MAN		27	Tha
28	WARDI		28	Tha
29	HJ. RUSE.		29	Pa
30	Sry cisa maulana		30	Esht
31	SUHARTATI		31	Stp
32	SUARDI		32	Stp
33	KAMARUDDIN		33	Stp
34	ADI		34	Stp
35	ISMATIL		35	Stp
36	Hardar	PLD	36	Stp
37			37	
38			38	
39			39	
40			40	
41			41	
42			42	
43			43	
44			44	
45			45	
46			46	
47			47	
48			48	
49			49	
50			50	
51			51	
52			52	
53			53	
54			54	
55			55	

DAFTAR HADIR TIM PENYUSUN RPJMDES

HARI/ TANGGAL : SABTU, 13 JULI 2019
 AGENDA RAPAT : PENGAJIAN KEADAAN DESA
 LOKASI : RW 2 DUSUN LABULENG

NO	N A M A	JABATAN	No. HP	TANDA TANGAN
1	A. MARDIANA, S.Sos	Pembina		1 
2	ASNAWATI, S.Kom	Ketua		2 
3	MUHIDDIN	Sekretaris		3 
4	SUMIATI	Anggota		4 
5	HAMRIADI, SE	Anggota		5
6	NUR ALAMSYAH, S.Pd	Anggota		6 
7	SAWIDI	Anggota		7 
8	IBRAHIM	Anggota		8 
9	AMINAH CENDRAKASIH	Anggota		9 
10	HERMAN	Anggota		10
11	ASRUNI ZAINAL	Anggota		11 



Rencana Kerja Pemerintah Desa
DESA PANINCONG
Kec. Mariariawa Kab. Soppeng
2019 - 2025

Berita Acara dan Daftar Hadir
MUSYAWARAH PERENCANAAN PEMBANGUNAN DESA
PENYUSUNAN
RANCANGAN RPJMDES

BERITA ACARA
MUSYAWARAH PERENCANAAN PEMBANGUNAN DESA
PENYUSUNAN RANCANGAN RPJM DESA

Berkaitan dengan Penyusunan RPJM Desa di Desa Panincong Kecamatan Marioriawa Kabupaten Soppeng Provinsi Sulawesi Selatan pada :

Hari dan Tanggal : Selasa, 27 Agustus 2019
Waktu : Pukul 09.00 Wita
Tempat : Aula Kantor Desa Panincong

Telah diadakan acara musyawarah perencanaan Pembangunan Desa yang dihadiri oleh Kepala Desa, unsur perangkat Desa, EPD, wakil-wakil kelompok masyarakat, sebagaimana daftar hadir terlampir.

Materi yang dibahas dalam musyawarah perencanaan pembangunan Desa ini serta yang bertindak selaku unsur pimpinan musyawarah dan narasumber adalah :

A. Materi atau Topik

Pembahasan Rancangan Rencana Pembangunan Jangka Menengah Desa Tahun 2019-2025

B. Pimpinan Musyawarah dan Narasumber

Pimpinan Rapat : Asnawati, S.Kom : dari Tim Penyusun RPJMDes
Sekretaris/Notulis : Andi Aisah : dari Perangkat Desa
Narasumber : Muhammad Issa : dari Kantor Camat Marioriawa
A.Mardiana, S.Sos : dari Kepala Desa
Sawidi : dari Tim Penyusun RPJMDes

Setelah dilakukan pembahasan terhadap materi, selanjutnya seluruh peserta musyawarah Desa menyepakati beberapa hal yang berketetapan menjadi kesepakatan akhri dari musyawarah Desa dalam rangka penyusunan RPJMD yaitu

Menyepakati Pembahasan Rancangan RPJMDes selanjutnya untuk ditetapkan menjadi RPJMDes Tahun 2019-2025

Demikian berita acara ini dibuat dan disahkan dengan penuh tanggung jawab agar dapat dipergunakan sebagaimana mestinya.

Panincong, 27 Agustus 2019

Sekretaris/Notulis,

Andi Aisah

Mengetahui
Kepala Desa

A. Mardiana, S.Sos

Wakil Masyarakat

Aminuddin, S.PT

NOTULEN

- RAPAT** : MUSREMBANGDES RPJM DESA TAHUN 2019-2025
DESA PANINCONG.
- HARI/TANGGAL** : Selasa, 27 Agustus 2019
- WAKTU RAPAT** : Pukul. 09.00 WITA – Selesai
- ACARA** : MUSREMBANGDES RPJMDESA TAHUN 2019-2020
- PIMPINAN RAPAT** : ASNAWATI, S.Kom
- NARASUMBER** :
- Kepala Desa Panincong
- SAWIDI
- PENCATAT** : ANDI AISAH
- PESERTA RAPAT** :
- Para SKPD Terkait
- Camat Marioriawa
- Kepala BPP Panincong
- KA. Puskesmas Panincong
- Para Kepala Sekolah
- Ketua BPD Panincong
- Kepala Dusun, RT/RW
- Para Ketua Lembaga
- Toko Masyarakat
- KEGIATAN RAPAT** :
- Pembukaan
- Arahan
- Pemaparan Pengkajian Desa Oleh TIM RPJMDES
- Diskusi
- PEMBUKAAN** : Acara dibuka oleh Moderator Pada Pukul 09.00 WITA
di Aula Kantor Desa Panincong
- PEMBAHASAN** : *Kepala Desa
- Puji Syukur dimana pada hari ini hadir dalam melaksanakan Musrembang Desa RPJMDesa Tahun 2019-2025 di Desa Panincong. Semoga Kedatangan diberi Berkah.

- Kami telah melaksanakan upaya perencanaan pembangunan yang dilakukan Masyarakat Desa Panincong disepakati sesuai peraturan jangka menengah.
- RPJMDesa ini disusun sesuai dengan kebutuhan Masyarakat Desa Panincong
- Penyusun RPJMDes bangga dan berterima kasih atas kerjasamanya dan kekompakannya dalam penyusunan RPJMDesa ini

***Sambutan Camat Marioriawa (diwakili)**

- Pertama-tama dengan Rahmat Allah SWT pada hari ini hadir untuk melakukan musyawarah perencanaan MUSREMBANG Desa Tahun 2019-2025
- Musrebang merupakan Forum Musyawarah tahun perlu. Rencana Kerja itu sendiri di Desa untuk menyusun dokumen rencana 2019-2025
- Adapun rencana disusun RPJMDes 2019 mana yang lebih dipentingkan
- Kehadiran SKPD hanya memantau tugas fisik
- Pesan Pak Camat tanah yang dilewati dibersihkan dulu, tidak ada sengketa apapun, kalau ada hal yang diusulkan mohon diselesaikan agar pelaksanaan pembangunan bisa berjalan dengan lancar

*** Tim RPJMDes memaparkan pengkajian Desa Oleh Pak Sawidi.**

- Terkait musyawarah pada hari ini sesuai dengan visi-misi kepala desa terpilih terwujudnya pemerintah desa panincong yang melayani lebih baik menuju desa maju, sejahtera, dan demokratis tahun 2025
- Tim RPJMDes beranggotakan 11 orang turun ke RT/RW dengan memakai 3 alat pengkajian

Keadaan Desa yaitu :

1. Sketsa Peta
2. Kelembagaan, dan
3. Kalender Musim

- Sehingga lahir usulan-susulan dari bawa desa untuk menyusun RPJMDes untuk dijadiakn Rencana Program Pembangunan Jangka Menengah Desa. 1 Desa Masa Jabatan Kepala Desa yang disesuaikan dengan visi-misinya.

*Usulan Dukcapil

- Masih banyak penduduk tidak memiliki KK
- Kepemilikan akte kelahiran masih dibawah standar
- Bagi lansia belum memiliki data dari pemerintah Desa bersurat
- Perbaiki data Penduduk

* Usulan Kepala KUA Alimuddin

- Isbah nikah untuk tahun 2019 itu sudah termasuk usulan dan sudah melakukan pendataan tinggal menunggu untuk mendapatkan buku nikah.
- Terkait akte kelahiran tidak ada nama Bapak/ibu di KUA.
- Disesuaikan KK, kita Cuma yang akurat datanya.
- Kalau TK-DDI Kemenak kalau fisik pembangunan fisik apakah dinas pendidikan adalah PUPR supaya sesuai dengan SKPD, karena kami ingin untuk penetapan RPJMDes untuk 6 tahun kedepan.
- Kalau TK-DDI Kemenak kalau fisik pembangunan fisik apakah dinas pendidikan adalah PUPR supaya sesuai dengan SKPD, karena kami ingin untuk penetapan RPJMDes untuk 6 tahun kedepan.

*** Usulan Dinas Pendidikan dan Kebudayaan**

- Pembangunan ruang TK Dinas Kementrian Agama tidak diusulkan hanya selalu sekolah negeri.

Contoh : Madrasah di Marioriawa karena diswasta tidak dilaporkan dipusat maka tidak mendapat dana mereka mencari dana dimana-mana.

- Melihat sampai dimana program yang ada sesuai program dari bawah ke atas tidak ada masalah baru dilanjutkan.

***Usulan Dinas Kesehatan**

- Peningkatan ruang regulasi tidak bias dibangun satu persatu
- Diganti Pembangunan Puskesmas Panincong
- Rehabilitasi Puskesmas 3 Unit
- Jalan masuk puskesmas panincong
- Pembanguna Pagar Puskesmas Panincong 336 m samping kiri – kanan.

***Usulan PUPR**

- Pembanguna jembatan gantung lebarnya 1,5 m
- Untuk pembanguna jalan dikordinasikan dengan PUPR siapa tau masuk data B

***Dinas Pertanian**

- Bibit air selalu bertambah tidak seirama
- Perlu penambahan bibit air

***Usulan Dinas Perdagangan**

- Drainase tengah pasar (PUPR)
- Pengadaan sumur bor

***Usulan Dinas Perhubungan**

- Pembangunan Paving Blok Pasar Panincong kategori harus terminal dan belum ada SK Penyerahan dari Pemerintah ke Dinas Perhubungan
- Upayakan pihak terkait swadayakan
- Pengadaan lampu jalan, InsyaAllah untuk tahun

2019 Cuma pemeliharaan saja, di data mana lampu yang mati

*Alasan Pak Sawidi

- Di depan Pasar Panincong luas, kami Pemerintah Desa Mau bertindak, bukan kewenangan Desa
- Potensi ini ditertibkan oleh pemilik pasar agar ditempati parkir.

KESIMPULAN : Telah dilakukakan Musrembang Desa RPJMDes Tahun 2019-2025

Rapat ditutup oleh MODERATOR Pada pukul 12.00

Demikian hasil Rapat Musrembang Desa RPJMDes Tahun 2019-2020 Ini dibuat untuk dipedomani dan ditindaklanjuti sebagaimana mestinya.

Penanggung Jawab Kegiatan
(pelaksana kegiatan)

SUMIATI

Notulis

ANDI AISAH

Mengetahui,
Kepala Desa Panincong



A. MARDIANA, S.Sos











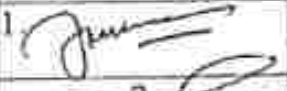

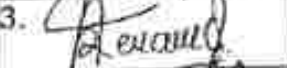
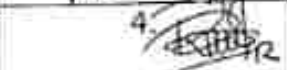

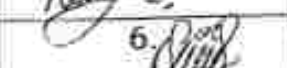

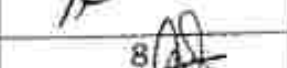
PEMERINTAH KABUPATEN SOPPENG
KECAMATAN MARIORIAWA
DESA PANINCONG

Alamat : Jalan Veteran Nomor 42 Telp. (0484) 2512527 Kode Pos 90852

Email : desa@panincong.soppeng.go.id, desa@panincong@gmail.com

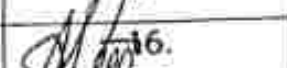
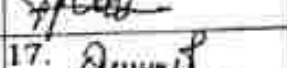
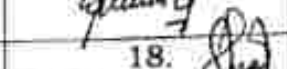
DAFTAR HADIR

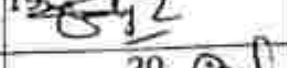
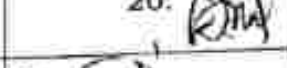
Agenda : Rapat Musrenbang
Hari/Tgl : Selasa 27 Agustus 2019
Tempat : Aula Kantor Desa Panincong

NO	NAMA	JABATAN/ PEKERJAAN	No.HP	TANDA TANGAN
1	A. MARDIANA	KADES		1. 
2	Ariawati	Subdes	081 24211010	2. 
3	Muralam Budi K			3. 
4	Restiyanti			4. 
5	NURSAM			5. 
6	Suci Indah Sari	BPD		6. 
7	Ruslan	Dim kes		7. 
8	LAHENG	Ketua RT 03		8. 
9	GRANDUAN	Ketua RT 05 Red		9. 
10	Damar	Outcapil		10. 
11	KARDIN	RWY		11. 
12	LANTING			12.
13	ALINTIN			13. 
14	Hj. SURIANI, D.M.M	Kep. TK 001 PNC		14. 
15	H. RUSTAN	RT 01 RW 6		15. 
16	MENTAING	RT 2 RW		16. 
17	Hj. Eronwati	Guru SDN 60		17. 
18	Hj. Husein, Spd	Guru SDN Cibulley		18. 
19	Hj. Kurniawati, Spd	Guru SDN 61 Kamp Barn		19. 
20	Hj. Ruzmanin	Ka. Pust. Panincong		20. 
21	Muti Wahid, c.c	Guru NTK 001 PNC		21. 

22	NURHIDAYAH	PATBM	22	[Signature]
23	NURHIDAYAH	PURR	23	[Signature]
24	HEFTIADI, S.Sos	DIPKda Ucu	24	[Signature]
25	JUHARAHNI, S.Pd SD	Guru SD/ITEL-B	25	[Signature]
26	HASALI	Mjic. TALIM.	26	[Signature]
27	H. Alimudin	Kemengag-	27	[Signature]
28	H.A. HAMDAN	PPB P2 KB	28	[Signature]
29	H. ZAMN HURY	GR-GDN. 62 L.P.	29	[Signature]
30	A. Suharto-35	DISHUB	30	[Signature]
31	WIRAWAN	COMAS	31	[Signature]
32	MURSALIN	RT	32	[Signature]
33	MUSTAM	RT #	33	[Signature]
34	ZAINAL	RT	34	[Signature]
35	SUPRIYAN		35	[Signature]
36	AMIRU	RT	36	[Signature]
37	HERMAN	TOGA	37	[Signature]
38	SYARIFUDDIN	RT	38	[Signature]
39	H. Kripudhi	RT	39	[Signature]
40	H. Panunagi	RT. 2	40	[Signature]
33	SYARIFUDDIN	RW 01	33	[Signature]
34	TAUFU LAITI	RT 0/PW 02	34	[Signature]
35	SUDIRMAN	RT 01	35	[Signature]
36	MASSE	RW 06	36	[Signature]
37	[Signature]	RT #	37	[Signature]
38	NATSIQ. L	RT 0.2.	38	[Signature]
39	RUSDI	DIKOD.	39	[Signature]
40	ABDURRAHMAN	DINAS PU-PR	40	[Signature]
41	MARTANG	RT.	41	[Signature]
42	HERKULES	TH. PEMUDA	42	[Signature]
43	Uredar	PLD. M-Kiara	43	[Signature]
44			44	[Signature]

46	MARTIURENAS	Anggota BPR	46
47	PERMANI	Anggota RPPMOE	47
48	ANIDI ALISATI	Keluar UMUM	48
49	SANIDI	PATANI	49
50	SUMIATI		50
51			51
60			60
53			53
54			54
55			55
56			56
57			57
58			58
59			59
60			60
61			61
62			62
63			63
64			64
65			65
66			66
67			67
68			68
69			69
70			70
71			71
72			72
73			73
74			74
75			75
76			76



Rencana Kerja Pemerintah Desa
DESA PANINCONG
Kec. Mariorawa Kab. Soppeng
2019 - 2025

FORMAT DOKUMEN
RPJMDES 2019-2025

**RANCANGAN RPJM DESA
TAHUN : 2019 - 2025**

DESA : PANINCONG
KECAMATAN : MARIORIAWA
KABUPATEN : SOPPENG
PROVINSI : SULAWESI SELATAN

No	Bidang/ Jenis Kegiatan			Lokal (RT/RW/Dusun)	Prakiraa n Volume	Sasaran/ Manfaat	Waktu Pelaksanaan						Prakiraan Biaya dan Sumber Pembiayaan		Prakiraan Pola Pelaksanaan		
	Bidang	Sub Bidang	Jenis Kegiatan				2020	2021	2022	2023	2024	2025	Jumlah (Rp)	Sumber	Swakelola	Kerjasama Antar Desa	Kerjasama Pihak Ketiga
a	b	c	d	e	f	g	h	i	j	k	l	m	n	o	p	q	r
1	Penyelenggaraan Pemerintahan Desa	a. Penyelenggaraan Belanja Tetap, Tunjangan dan Operasional Pemerintahan Desa	Penyediaan Penghasilan Tetap dan Tunjangan Kepala Desa	Desa Panincong	12 Bulan	Peningkatan Kesejahteraan	√	√	√	√	√	√	360.000.000	APBDes	Swakelola		
			Penyediaan Penghasilan Tetap dan Tunjangan Perangkat Desa	Desa Panincong	12 Bulan	Peningkatan Kesejahteraan	√	√	√	√	√	√	2.268.000.000	APBDes	Swakelola		
			Penyediaan Jaminan Sosial bagi Kepala Desa dan Perangkat Desa	Desa Panincong	1 Paket	Peningkatan Kesejahteraan	√	√	√	√	√	√	180.000.000	APBDes	Swakelola		
			Penyediaan Operasional Pemerintahan Desa	Desa Panincong	1 Paket	Memperancar urusan pemerintahan	√	√	√	√	√	√	1.200.000.000	APBDes	Swakelola		
			Penyediaan Tunjangan BPD	Desa Panincong	12 Bulan	Peningkatan Kesejahteraan	√	√	√	√	√	√	972.000.000	APBDes	Swakelola		
			Penyediaan Operasional BPD	Desa Panincong	1 Paket	Memperancar urusan pemerintahan	√	√	√	√	√	√	120.000.000	APBDes	Swakelola		
			Penyediaan Insentif/Operasional RT/RW	Desa Panincong	1 Paket	Peningkatan Kesejahteraan	√	√	√	√	√	√	300.000.000	APBDes	Swakelola		
		b. Penyediaan Sarana Prasarana Pemerintahan Desa	Desa Panincong	1 Paket	Memperancar urusan pemerintahan	√	√	√	√	√	√	600.000.000	APBDes	Swakelola			

DESA : PANINCONG
KECAMATAN : MARIORIAWA
KABUPATEN : SOPPENG
PROVINSI : SULAWESI SELATAN

No	Bidang/ Jenis Kegiatan			Lokasi (RT/RW/ Dusun)	Praktis n Volume	Sasaran/ Manfaat	Waktu Pelaksanaan						Praktisn Biaya dan Sumber Pembiayaan		Praktisn Pola Pelaksanaan			
	Bidang	Sub Bidang	Jenis Kegiatan				2020	2021	2022	2023	2024	2025	Jumlah (Rp)	Sumber	Swakelola	Kerjasama Antar Desa	Kerjasama Pihak Ketiga	
																		h
			Pemeliharaan Gedung/ Prasarana Kantor Desa	Dusun Panincong RW. 7	1 Unit	Memperancar urusan pemerintahan	√	√	√	√	√	√	150.000.000	APBDes	Swakelola			
			Pembangunan/Rehabilitasi/Peningkatan Gedung/Prasarana Kantor Desa **)															
			Pembangunan Kantor Desa Panincong	Dusun Panincong RW 7	1 Unit	Meningkatkan pelayanan kepada masyarakat	√	√					720.000.000	APBDes	Swakelola			
			Pembangunan/Rehabilitasi/Peningkatan Gedung/Prasarana Kantor BPD	Dusun Panincong RW. 7	1 Unit	Memperancar urusan pemerintahan	√						200.000.000	APBDes	Swakelola			
			Pembangunan/Rehabilitasi/Peningkatan Gedung/Prasarana Balai Pertemuan	Dusun Panincong RW. 7	1 Unit	Memperancar urusan pemerintahan	√						312.000.000	APBDes	Swakelola			
		c. Pengelolaan Administrasi Kependudukan, Pencatatan Sipil, Statistik dan Kearsipan																
			Facilitasi pengurusan Akta Kelahiran bagi penduduk desa	Desa Panincong	1 Paket	Data Penduduk Akurat	√	√	√	√	√	√	20.000.000	APBD Kab				

DESA : PANINCONG
KECAMATAN : MARJORIAWA
KABUPATEN : SOFFENG
PROVINSI : SULAWESI SELATAN

No	Bidang/ Jenis Kegiatan			Lokasi (RT/RW/Dusun)	Prakiraan Volume	Sasaran/ Manfaat	Waktu Pelaksanaan						Prakiraan Biaya dan Sumber Pembiayaan		Prakiraan Pola Pelaksanaan			
	Bidang	Sub Bidang	Jenis Kegiatan				2020	2021	2022	2023	2024	2025	Jumlah (Rp)	Sumber	Swakelola	Kerjasama Antar Desa	Kerjasama Pihak Ketiga	
																		h
			Pelayanan Administrasi umum dan kependudukan (surat pengantar/ pelayanan KTP, Kartu Keluarga dll)															
			Pelayanan berbasis digital (Klati Desa)	Desa Panincong	1 Paket	Efisiensi pelayanan	√							20.000.000	APBDes	Swakelola		
			Penyusunan, Pendataan, dan Pemutakhiran Profil Desa **)	Desa Panincong	1 Paket	Teradanya Profil Desa	√	√	√	√	√	√	√	60.000.000	APBDes	Swakelola		
			Pengelolaan Administrasi dan Kearsipan Pemerintahan Desa	Desa Panincong	1 Paket	Terbnyanya Administrasi pemerintah Desa	√	√	√	√	√	√	√	144.000.000	APBDes	Swakelola		
			Penyuluhan dan Penyadaran Masyarakat tentang Kependudukan dan Capi	Desa Panincong	1 Tahun	Masyarakat sadar akan pentingnya KTP dan KK					√			24.000.000	APBDes	Swakelola		
			Pemetaan dan Analisis Kemiskinan Desa secara Partisipatif	Desa Panincong	1 Paket	Memiliki data angka kemiskinan desa					√			30.000.000	APBDes	Swakelola		

DESA : PANINCONG
 KECAMATAN : MARIORIAWA
 KABUPATEN : SOPPENG
 PROVINSI : SULAWESI SELATAN

No	Bidang/ Jenis Kegiatan			Lokasi (RT/RW/Dusun)	Praktisn Volume	Bebanan/ Manfaat	Waktu Pelaksanaan						Praktisan Biaya dan Sumber Pembiayaan		Praktisan Pola Pelaksanaan			
	Bidang	Sub Bidang	Jenis Kegiatan				2020	2021	2022	2023	2024	2025	Jumlah (Rp)	Sumber	Swakelola	Kerjasama Antar Desa	Kerjasama Pihak Ketiga	
a	b	c	d	e	f	g	h	i	j	k	l	m	n	o	p	q	r	
		d.	Penyelenggaraan Tata Proja Pemerintahan, Perencanaan, Keuangan dan Pelaporan	Penyelenggaraan Musyawarah Perencanaan Desa/Pembahasan APBDes	Desa Panincong	1 Paket	Tersusunnya APBDes	√	√	√	√	√	√	30.000.000	APBDes	Swakelola		
				Penyelenggaraan Musyawarah Desa Lainnya	Desa Panincong	1 Paket	Musyawarah Mufakat	√	√	√	√	√	√	144.000.000	APBDes	Swakelola		
				Penyusunan Dokumen Perencanaan Desa	Desa Panincong	1 Paket	Tersedianya Dokumen RPJMDes / RKPDesa	√	√	√	√	√	√	60.000.000	APBDes	Swakelola		
				Penyusunan Dokumen Keuangan Desa	Desa Panincong	1 Paket	Tersedianya Laporan Keuangan Desa	√	√	√	√	√	√	12.000.000	APBDes	Swakelola		
				Pengelolaan Administrat/Jan Asot Desa	Desa Panincong	1 Paket	Data Asot Desa lebih	√	√	√	√	√	√	21.600.000	APBDes	Swakelola		
				Penyusunan Kebijakan Desa	Desa Panincong	1 Paket	Tertibnya Perdes dan Perkadus	√	√	√	√	√	√	72.000.000	APBDes	Swakelola		
				Penyusunan Laporan Kepala Desa, LPPDesa dan Informasi Kepada Masyarakat	Desa Panincong	1 Paket	Tersedianya Laporan Kepala Desa	√	√	√	√	√	√	18.000.000	APBDes	Swakelola		

DESA : PANINCONG
 KECAMATAN : MARIORAWA
 KABUPATEN : SOPPENG
 PROVINSI : SULAWESI SELATAN

No	Bidang/ Jenis Kegiatan			Lokasi (RT/RW/ Dusun)	Prakiraan Volume	Sasaran/ Manfaat	Waktu Pelaksanaan						Prakiraan Biaya dan Sumber Pembiayaan		Prakiraan Pola Pelaksanaan		
	Bidang	Sub Bidang	Jenis Kegiatan				2020	2021	2022	2023	2024	2025	Jumlah (Rp)	Sumber	Swakelola	Kerjasama Antar Desa	Kerjasama Pihak Ketiga
							h	i	j	k	l	m					
			Pengembangan Sistem Informasi Desa	Desa Panincong	1 Paket	Tersedianya Informasi Desa	√	√	√	√	√	√	200.000.000	APBDes	Swakelola		
			Koordinasi/Kerjasama Penyelenggaraan Pemerintahan & Pembangunan Desa	Desa Panincong	1 Tahun	Hubungan antar desa lebih harmonis	√	√	√	√	√	√	18.000.000	APBDes	Swakelola		
			Dukungan & Sosialisasi Pelaksanaan Pilkades, Pemilihan Ka. Kewilayahan & RPD	Desa Panincong	1 Paket	Terlaksananya Pilkades dan RPD	√					√	75.000.000	APBDes	Swakelola		
			Penyelenggaraan Lomba antar Kewilayahan & Pengiriman Kontingen dlm Lomba	Desa Panincong	1 Tahun	Adanya prestasi bidang seni maupun olahraga.	√	√	√	√	√	√	50.000.000	APBDes	Swakelola		
			Penjaringan dan Penyaringan Pesangkat Desa	Desa Panincong	1 Paket	Aparatur berkualitas dan bermutu	√	√	√	√	√	√	50.000.000	APBDes	Swakelola		
	e. Pertanian		Sertifikasi Tanah Kas Desa	Desa Panincong	1 Paket	Masyarakat sudah memiliki hak milik	√	√	√	√	√	√	60.000.000	APBDes	Swakelola		
			Administrasi Pertanian	Desa Panincong	1 Paket	Data Tanah lebih akurat	√	√	√	√	√	√	14.400.000	APBDes	Swakelola		

DESA : PANINCONG
 KECAMATAN : MARIORIAWA
 KABUPATEN : SOPPENG
 PROVINSI : SULAWESI SELATAN

No	Bidang/ Jenis Kegiatan			Lokasi (RT/RW/Dusun)	Prakiraan Volume	Sasaran/ Manfaat	Waktu Pelaksanaan						Prakiraan Biaya dan Sumber Pembiayaan		Prakiraan Pola Pelaksanaan		
	Bidang	Sub Bidang	Jenis Kegiatan				2020	2021	2022	2023	2024	2025	Jumlah (Rp)	Sumber	Swakelola	Kerjasama Antar Desa	Kerjasama Pihak Ketiga
							a	b	c	d	e	f					
			Facilitasi Sertifikasi Tanah untuk Masyarakat Miskin	Desa Panincong	1 Tahun	Masyarakat Miskin	√	√	√	√	√	√	7.000.000	APBD Kab			
			Kegiatan Mediasi Konflik Pertanahan	Desa Panincong	1 Tahun	Mencegah terjadinya konflik	√	√	√	√	√	√	30.000.000	APBDes	Swakelola		
			Kegiatan Penyuluhan Pertanahan	Desa Panincong	1 Tahun	Masyarakat lebih paham urusan pertanahan.	√	√	√	√	√	√	24.000.000	APBDes	Swakelola		
			Administrasi Pajak Bumi dan Bangunan (PBB)	Desa Panincong	1 Paket	Peningkatan Kesejahteraan	√	√	√	√	√	√	108.000.000	APBDes	Swakelola		
			Penentuan/Penegakan Batas/patok Tanah Kus Desa	Desa Panincong	1 Paket	Mencegah terjadinya sengketa antar desa		√			√		10.000.000	APBDes	Swakelola		
Jumlah Per Bidang 1												8.694.000.000					
2	Pembangunan Desa	a.	Pendidikan														
			Penyelenggaraan PAUD/TK/TPA/TKA/TPQ/Madrasah Non Formal Miskin Desa (Bantuan Honor Pengajar, Pakaian Seragam, Operasional, dsr)														
			Insentif guru PAUD/TK	Desa Panincong	1 Tahun	Peningkatan Kesejahteraan	√	√	√	√	√	√	115.300.000	APBDes	Swakelola		

DESA : PANINCONG
 KECAMATAN : MARIORIWA
 KABUPATEN : SOPPENG
 PROVINSI : SULAWESI SELATAN

No	Bidang/ Jenis Kegiatan			Lokasi (RT/RW/Dusun)	Praktisan Volume	Sasaran/ Manfaat	Waktu Pelaksanaan						Praktisan Biaya dan Sumber Pembiayaan		Praktisan Pola Pelaksanaan		
	Bidang	Sub Bidang	Jenis Kegiatan				2020	2021	2022	2023	2024	2025	Jumlah (Rp)	Sumber	Swakelola	Kerjasama Antar Desa	Kerjasama Pihak Ketiga
a	b	c	d	e	f	g	h	i	j	k	l	m	n	o	p	q	r
			Dukungan Penyelenggaraan PAUD (APE, Sarana PAUD dst)	Dusun Labuleng	1 Paket	Proses belajar mengajar lancar			√		√		20.000.000	APBD Kab./			
			Penyuluhan dan Pelatihan Pendidikan Bagi Masyarakat	Desa Panincong	1 Tahun	Peningkatan Kualitas	√	√	√	√	√	√	24.000.000	APBDDes	Swakelola		
			Pemeliharaan Sarana Prasarana Perpustakaan/Taman Bacaan/Sanggar Belajar Milik Desa	Desa Panincong	1 Paket	Membenakan Ketersediaan Pustaka	√	√	√	√	√	√	30.000.000	APBDDes	Swakelola		
			Pemeliharaan Sarana Prasarana PAUD/TK/TPA/TKA/TPQ/Madrasah Nonformal Milik Desa														
			Pembangunan/Rehabilitasi/Peningkatan/Pengadaan Sarana/Prasarana/Alat Peraga PAUD/TK/TPA/TKA/TPQ/	Desa Panincong	2 Unit	Proses belajar mengajar lancar			√				40.000.000	APBD Kab./	Swakelola		
			Rehabilitasi ruang belajar TK DDI Panincong	Dusun Labuleng Rte 2	1 Ls	Meningkatkan proses belajar mengajar				√			20.000.000	APBD Kab.			

DESA : PANINCONG
 KECAMATAN : MARIORAWA
 KABUPATEN : SOPPENG
 PROVINSI : SULAWESI SELATAN

No	Bidang/ Jenis Kegiatan			Lokasi (RT/RW/Dusun)	Praktisn a Volume	Sasaran/ Manfaat	Waktu Pelaksanaan						Praktisn Biaya dan Sumber Pembiayaan		Praktisn Pola Pelaksanaan		
	Bidang	Sub Bidang	Jenis Kegiatan				2020	2021	2022	2023	2024	2025	Jumlah (Rp)	Sumber	Swakelola	Kerjasama Antar Desa	Kerjasama Pihak Ketiga
							h	i	j	k	l	m					
			Pengadaan ruangan untuk kepala sekolah TK/ DDI.	Dusun Labuleng RW 2	1 Ls	Meningkatkan kinerja guru/ kepala sekolah.				v			75.000.000	APBD Kab.			
			Pembangunan pintu gerbang TK DDI Panincong.	Dusun Labuleng Rw 2	1 buah	Menjaga keamanan sekolah				v			10.000.000	APBD Kab.			
			Pembangunan ruang belajar Paud Farhan.	Dusun Labuleng Rw 2	2 ruangan	Mendukung proses belajar mengajar				v			150.000.000	APBD Kab.			
			Pengadaan wahana bermain untuk Paud Farhan.	Dusun Labuleng Rw 2	1 Ls	Meningkatkan semangat belajar siswa				v			10.000.000	APBD Kab.			
			Pembuatan pintu 1 Unit dan pagar permanen 100 M Paud Farhan	Dusun Labuleng Rw 2	Pintu 1, pagar 100 M	Meningkatkan keamanan sekolah				v			30.000.000	APBD Kab.			
			Pengadaan sumbu bor 1 unit di Paud Farhan	Dusun Labuleng Rw 2	1 Unit	Memenuhi kebutuhan air bersih				v			25.000.000	APBD Kab.			
			Pembangunan/Rehabilitasi/Peningkatan Sarana/Prasarana Perpustakaan/Taman Bacaan Desa/Sanggar Belajar	Desa Panincong	1 Unit	Memberikan kenyamanan Pembaca	v	v	v	v	v	v	18.000.000	APBDes	Swakelola		

DESA : PANINCONG
 KECAMATAN : MARIORIAWA
 KABUPATEN : SOPPENG
 PROVINSI : SULAWESI SELATAN

No	Bidang/ Jenis Kegiatan			Lokasi (RT/RW/ Dusun)	Praktis n Volume	Sasaran/ Manfaat	Waktu Pelaksanaan						Praktisn Biaya dan Sumber Pembiayaan		Praktisn Pola Pelaksanaan		
	Bidang	Sub Bidang	Jenis Kegiatan				2020	2021	2022	2023	2024	2025	Jumlah (Rp)	Sumber	Swakelola	Kerjasama Antar Desa	Kerjasama Pihak Ketiga
							a	b	c	d	e	f					
			Pengelolaan Perpustakaan Milik Desa (Pengadaan Buku, Honor, Taman Baca)	Desa Panincong	1 Paket	Perungkitan Kesejahteraan	✓	✓	✓	✓	✓	✓	82.000.000	APRDesa	Swakelola		
			Pengembangan dan Pembinaan Sanggar Seni dan Belajar	Desa Panincong	1 Rp	Perungkitan Kualitas dan Kuantitas	✓	✓	✓	✓	✓	✓	9.000.000	APRDesa	Swakelola		
			Lain-lain kegiatan sub bidang pendidikan*														
			Paving blok 30 x 30 M Juleman SDN 62 Ip Panincong	Dusun Panincong RW 7	30 x 30 M	Meringkatkan kegiatan desa						✓	50.000.000	APRD Kab.			
			Pembangunan Ruang 230 M SMPN 3 Mariorawa	Dusun Labuleng RW 2	230 M	Meringkatkan pendidikan sekolah						✓	115.000.000	APRD Kab.			
			Pembangunan kantin di SMPN 3 Mariorawa	Dusun Labuleng RW 2	3 ruangan	Meringkatkan pelayanan kegiatan desa					✓		200.000.000	APRD Kab.			
			Lemas 2 buah untuk SMPN 3 Mariorawa	Dusun Labuleng RW 2	2 buah	Peningkatan sarana prasarana						✓	5.000.000	APRD Kab.			
			Pembangunan ruang kelas baru 2 unit di SMPN 3 Mariorawa	Dusun Labuleng RW 2	2 RKB	Melancarkan proses belajar mengajar						✓	200.000.000	APRD Kab.			
			Pengadaan Bola Takraw dan Volly di SMPN 3 Mariorawa	Dusun Labuleng RW 2	5 Bola Volly, 5 Bola Takraw	Meringkatkan prestasi olahraga			✓				1.500.000	APRD Kab.			

DESA : PANINCONG
 KECAMATAN : MARIORIWA
 KABUPATEN : SOPPENG
 PROVINSI : SULAWESI SELATAN

No	Bidang/ Jenis Kegiatan			Lokasi (RT/RW/Dusun)	Praktisn Volume	Sasaran/ Manfaat	Waktu Pelaksanaan						Prakiraan Biaya dan Sumber Pembiayaan		Prakiraan Pola Pelaksanaan		
	Bidang	Sub Bidang	Jenis Kegiatan				2020	2021	2022	2023	2024	2025	Jumlah (Rp)	Sumber	Swakelola	Kerjasama Antar Desa	Kerjasama Pihak Ketiga
							h	i	j	k	l	m					
			Pengadaan proyektor 1 Unit di SMPN 3 Mariorawa	Dusun Labuleng RW 2	1 Unit	Melancarkan proses belajar mengajar							9.000.000	APBD Kab.			
			Penambahan alat drumband dan penyediaan dana bagi pelatih.	Dusun Labuleng RW 2	1 Lt	Meningkatkan prestasi seni		√					25.000.000	APBD Kab.			
			Paving blok 25 x 40 M untuk lapangan SMPN 3 Mariorawa	Dusun Labuleng RW 2	25 x 40 M	Meningkatkan kegiatan siswa						√	60.000.000	APBD Kab.			
			Pengadaan pianika 3 buah di SMPN 3 Mariorawa	Dusun Labuleng RW 2	3 buah	Meningkatkan prestasi seni						√	1.000.000	APBD Kab.			
			Pengadaan Rak buku dan komputer 1 set untuk perpustakaan SMPN 3 Mariorawa	Dusun Labuleng RW 2	1 Lt	Meningkatkan sarana prasarana belajar siswa						√	20.000.000	APBD Kab.			
			Pembangunan lapangan basket 1 buah di SMPN 3 Mariorawa.	Dusun Labuleng RW 2	1 Buah	Meningkatkan minat dan bakat olahraga basket.						√	60.000.000	APBD Kab.			
			Pengadaan Sumur Bor 1 Unit di MTS DDI Panincong.	Dusun Labuleng RW 2	1 Unit	Menjaga kebersihan sekolah			√				25.000.000	APBD Kab.			

DESA : PANINCONG
KECAMATAN : MARIORIAWA
KABUPATEN : SOPPENG
PROVINSI : SULAWESI SELATAN

No	Bidang/ Jenis Kegiatan			Lokasi (RT/RW/ Dusun)	Praktisan Volume	Sasaran/ Manfaat	Waktu Pelaksanaan						Praktisan Biaya dan Sumber Pembiayaan		Praktisan Pola Pelaksanaan		
	Bidang	Sub Bidang	Jenis Kegiatan				2020	2021	2022	2023	2024	2025	Jumlah (Rp)	Sumber	Swakelola	Kerjasama Antar Desa	Kerjasama Pihak Ketiga
							h	i	j	k	l	m					
			Pembangunan ruang kelas baru MTS DDI Panincong.	Dusun Labuleng RW 2	3 Rkb	Meningkatkan proses belajar mengajar					v		200.000.000	APBD Kab.			
			Rehab ruang kelas SDN 185 Cilelang	Dusun Labuleng RW 2	6 kelas	Meningkatkan proses belajar mengajar					v		150.000.000	APBD Kab.			
			Pembangunan pagar SDN 185 Cilelang	Dusun Labuleng RW 2	42 M	Meningkatkan keamanan sekolah						v	21.000.000	APBD Kab.			
			Paving blok 25 x 20 M di SDN 185 Cilelang.	Dusun Labuleng RW 2	25 x 20 M	Meningkatkan aktifitas siswa						v	30.000.000	APBD Kab.			
			Pembangunan gedung baru 2 unit di SDN 185 Cilelang.	Dusun Labuleng RW 2	2 MKB	Meningkatkan proses belajar mengajar						v	175.000.000	APBD Kab.			
			Pembangunan ruangan guru, ruang kepala sekolah dan tempat parkir SDN 185 Cilelang	Dusun Labuleng RW 2	3 unit	Meningkatkan proses belajar mengajar						v	150.000.000	APBD Kab.			
			Rehabilitasi pagar bagian depan SDN 60 Panincong 40 M.	Dusun Labuleng RW 1	40 M	Meningkatkan keamanan sekolah		v					40.000.000	APBD Kab.			

DESA : PANINCONG
 KECAMATAN : MARIORIAWA
 KABUPATEN : SOPPENG
 PROVINSI : SULAWESI SELATAN

No	Bidang/ Jenis Kegiatan			Lokasi (RT/RW/Dusun)	Prakiraan Volume	Sasaran/ Manfaat	Waktu Pelaksanaan						Prakiraan Biaya dan Sumber Pembiayaan		Prakiraan Pola Pelaksanaan		
	Bidang	Sub Bidang	Jenis Kegiatan				2020	2021	2022	2023	2024	2025	Jumlah (Rp)	Sumber	Swakelola	Kerjasama Antar Desa	Kerjasama Pihak Ketiga
							h	i	j	k	l	m					
			Pembangunan paving blok 30 x 40 M di halaman SDN 60 Panincong	Dusun Labuleng RW 1	30 x 40 M	Mendukung aktifitas siswa						√	70.000.000	APBD Kab.			
			Pembangunan ruangan baru (ruang kepala sekolah) 1 Unit di SDN 60 Panincong.	Dusun Labuleng RW 1	1 ruang	Memperianse proses belajar mengajar						√	100.000.000	APBD Kab.			
			Pembangunan tempat parlör SDN 60 Panincong.	Dusun Labuleng RW 1	1 La	Memperianse proses belajar mengajar						√	30.000.000	APBD Kab.			
			Pembangunan Pos Piket di SDN 60 Panincong.	Dusun Labuleng RW 1	1a	Meningkatkan kemasana sekolah						√	25.000.000	APBD Kab.			
			Pembangunan Pagar ±150 M SDN 171 Lp Baru	Dusun Panincong RW 4	150 M	Meningkatkan kemasana sekolah			√				75.000.000	APBD Kab.			
			Pengadaan seragam 1 Lusin untuk kepentingan lomba.	Desa Panincong	1,5 Lusin	Meningkatkan prestasi siswa	√	√	√	√	√	√	16.200.000	APBDes			
			Pengadaan sarana prasarana olahraga SDN 171 Lp Baru	Dusun Panincong RW 4	1 La	Meningkatkan prestasi olahraga						√	50.000.000	APBD Kab.			
			Pembangunan gedung 1 unit untuk PKO di SDN 171 Lompo Baru.	Dusun Panincong RW 4	1 unit	Meningkatkan proses belajar mengajar						√	100.000.000	APBD Kab.			

DESA : PANINCONG
 KECAMATAN : MARIORIAWA
 KABUPATEN : SOPPENG
 PROVINSI : SULAWESI SELATAN

No	Bidang/ Jenis Kegiatan			Lokasi (RT/RW/ Dusun)	Prakiraan Volume	Sasaran/ Manfaat	Waktu Pelaksanaan						Prakiraan Biaya dan Sumber Pembiayaan		Prakiraan Pola Pelaksanaan		
	Bidang	Sub Bidang	Jenis Kegiatan				2020	2021	2022	2023	2024	2025	Jumlah (Rp)	Sumber	Swakelola	Kerjasama Antar Desa	Kerjasama Pihak Ketiga
a	b	c	d	e	f	g	h	i	j	k	l	m	n	o	p	q	r
			Pembangunan mushola 1 unit di SDN 171 Lp Panincong	Dusun Panincong RW 4	1 unit	Meningkatkan pembinaan agama						v	50.000.000	APBD Kab.			
			Pembangunan pagar 100 M SDN 62 Lempu Panincong	Dusun Panincong RW 7	100 M	Meningkatkan keamanan sekolah				v			50.000.000	APBD Kab.			
			Pembangunan halaman/ Paving blok 40 x 40 M di SDN 62 Lp Panincong	Dusun Panincong RW 7	40 x 40 M	Mendukung aktifitas siswa						v	200.000.000	APBD Kab.			
			Pemberian insentif untuk tenaga honorar sekolah	Desa Panincong	1 Ls	Mendukung proses belajar mengajar	v	v	v	v	v	v	540.000.000	APBD Kab.			
			Pembuatan kantin sekolah di SDN 62 Lempu Panincong	Dusun Panincong RW 7	1 Unit	Menjaga kesehatan siswa						v	5.000.000	APBD Kab.			
			Penyediaan dana dan perekrutan petugas keamanan sekolah di SDN LP 62 Panincong	Dusun Panincong RW 7	1 Ls	Meningkatkan keamanan sekolah	v	v	v	v	v	v	36.000.000	APBD Kab.			
			Pembuatan sumbu ber 1 Unit di SDN 62 Lp Panincong	Dusun Panincong RW 7	1 Unit	Memenuhi kebutuhan air bersih						v	25.000.000	APBD Kab.			

DESA : PANINCONG
 KECAMATAN : MARIORIAWA
 KABUPATEN : SOPPENG
 PROVINSI : SULAWESI SELATAN

No	Bidang/ Jenis Kegiatan			Lokasi (RT/RW/Dusun)	Prkiraan Volume	Sasaran/ Manfaat	Waktu Pelaksanaan						Prkiraan Biaya dan Sumber Pembiayaan		Prkiraan Pola Pelaksanaan			
	Bidang	Sub Bidang	Jenis Kegiatan				2020	2021	2022	2023	2024	2025	Jumlah (Rp)	Sumber	Swakelola	Kerjasama Antar Desa	Kerjasama Pihak Ketiga	
							h	i	j	k	l	m						n
			Pengadaan suling 1 buah dan kecap 1 buah di SDN 6.2 Ip Panincong.	Dusun Panincong RW 7	2 Buah	Mengembangkan bakat seni siswa.							√	1.000.000	APSD Kab.			
			Pengadaan bola bolly 2 buah dan raket 4 buah di SDN 6.2 Ip Panincong.	Dusun Panincong RW 8	6 Buah	Pengembangan prestasi olahraga siswa.							√	2.000.000	APSD Kab.			
			Pembangunan ruang kelas baru SDN 61 Kampung Baru	Dusun Labuleng Rw 2	3 RKB	Memingkatkan proses belajar mengajar			√					150.000.000	APSD Kab.			
			Pembangunan ruang guru 1 unit di SDN 61 Kampung Baru	Dusun Labuleng Rw 2	1 ruang	Memingkatkan proses belajar mengajar							√	100.000.000	APSD Kab.			
			Penyelesaian pembangunan perpustakaan SDN 61 Kampung Baru	Dusun Labuleng Rw 2	1 La	Memingkatkan minat baca siswa		√						50.000.000	APSD Kab.			
			Pembuatan papan nama SDN 61 Kampung Baru	Dusun Labuleng Rw 2	1 buah	Memudahkan identifikasi sekolah							√	15.000.000	APSD Kab.			
			Pembangunan pagar SDN 61 Kampung baru	Dusun Labuleng Rw 2	120 M	Memingkatkan keamanan sekolah							√	60.000.000	APSD Kab.			
			Pembangunan tempat parkir SDN 61 Kampung Baru.	Dusun Labuleng Rw 2	1 La	Memingkatkan ketertiban sekolah.							√	15.000.000	APSD Kab.			

DESA : PANINCONG
 KECAMATAN : MARIORIAWA
 KABUPATEN : SOPPENG
 PROVINSI : SULAWESI SELATAN

No	Bidang/ Jenis Kegiatan			Lokasi (RT/RW/Dusun)	Prakiraan Volume	Sasaran/ Manfaat	Waktu Pelaksanaan						Prakiraan Biaya dan Sumber Pembiayaan		Prakiraan Pola Pelaksanaan		
	Bidang	Sub Bidang	Jenis Kegiatan				2020	2021	2022	2023	2024	2025	Jumlah (Rp)	Sumber	Swakelola	Kerjasama Antar Desa	Kerjasama Pihak Ketiga
							h	i	j	k	l	m					
			Pengadaan kantin SDN 61 Kampung Baru	Dusun Labuleng Ite 2	1 Ls	Meryaga kesehatan siswa						v	50.000.000	APSD Kab.			
		b. Kesehatan	Penyelenggaraan Pos Kesehatan Desa/Polindes Milk Desa (obat, Insentif, KB, dab)				v	v	v	v	v	v	40.000.000				
			Penyelenggaraan Posyandu (Mkn Tambahan, Kls Dumil, Lansia, Insentif)														
			Pemberian makanan tambahan di Posyandu	Desa Panincong	10 Posyandu	Peningkatan Kesejahteraan	v	v	v	v	v	v	144.000.000	APBDes	Swakelola		
			Penyuluhan dan Pelatihan Bidang Kesehatan (Untuk Masy, Tenaga dan Kader Kesehatan dll)														
			Pelatihan dan penyuluhan untuk Kader Posyandu	Desa Panincong	1 Ls	Peningkatan kualitas kader	v	v	v	v	v	v	60.000.000	APBDes	Swakelola		
			Penyelenggaraan Desa Siaga Kesehatan	Desa Panincong	1 Tahun	Mertjadikan Desa sebagai Desa Sehat	v	v	v	v	v	v	30.000.000	APBDes	Swakelola		

DESA : PANINCONG
 KECAMATAN : MARIORIAWA
 KABUPATEN : SOPPENG
 PROVINSI : SULAWESI SELATAN

No	Bidang/ Jenis Kegiatan			Lokal (RT/RW/Dusun)	Prakiraan Volume	Sasaran/ Manfaat	Waktu Pelaksanaan						Prakiraan Biaya dan Sumber Pembiayaan		Prakiraan Pola Pelaksanaan			
	Bidang	Sub Bidang	Jenis Kegiatan				2020	2021	2022	2023	2024	2025	Jumlah (Rp)	Sumber	Swakelola	Kerjasama Antar Desa	Kerjasama Pihak Ketiga	
							h	i	j	k	l	m						n
			Pembinaan Palang Merah Remaja (PMR) Tingkat Desa	Desa Panincong	1 La	Pembinaan remaja							Y	20.000.000	APBDes	Swakelola		
			Pengsahaan Bersama atau Bina Keluarga Balita (BKB)	Desa Panincong	1 Tahun	Mayorabat	Y	Y	Y	Y	Y	Y		6.000.000	APBDes	Swakelola		
			Pemeliharaan Sarana Prasarana Posyandu/Polides/ PKD	Desa Panincong	1 Paket	Proses pelayanan lancar	Y	Y	Y	Y	Y	Y		30.000.000	APBDes	Swakelola		
			Pembangunan/Rehabilitasi/Peningkatan/Pengadaan Sarana/Prasarana Posyandu/Polides/ PKD **	Desa Panincong	3 Unit	Proses pelayanan lancar	Y		Y	Y	Y	Y		90.000.000	APBDes	Swakelola		
			Pengadaan Timbangan digital untuk bayi dan meubeler posyandu balita/ posyandu lansia	Desa Panincong	5 Posyandu	Proses pelayanan lancar				Y				60.000.000	APBDes	Swakelola		
			Pembuatan WC untuk Posyandu Dahlia, Melati, Muar dan Asoka	Desa Panincong	4 Posyandu	Meningkatkan pelayanan Posyandu					Y			40.000.000	APBDes	Swakelola		

DESA : PANINCONG
 KECAMATAN : MARIORIAWA
 KABUPATEN : SOPPENG
 PROVINSI : SULAWESI SELATAN

No	Bidang/ Jenis Kegiatan			Lokasi (RT/RW/ Dusun)	Prakiraan Volume	Sasaran/ Manfaat	Waktu Pelaksanaan						Prakiraan Biaya dan Sumber Pembiayaan		Prakiraan Pola Pelaksanaan			
	Bidang	Sub Bidang	Jenis Kegiatan				2020	2021	2022	2023	2024	2025	Jumlah (Rp)	Sumber	Swakelola	Kerjasama Antar Desa	Kerjasama Pihak Ketiga	
																		a
			Pembangunan/ Pengadaan Posyandu lansia di masing-masing RW Desa Panincong (8) unit	Desa Panincong	8 Unit	Meningkatkan pelayanan kesehatan bagi lansia								500.000.000	APBDes	Swakelola		
			Fasilitasi alat transportasi/ jemputan/ ojek untuk lansia sasaran Posyandu	Desa Panincong	1 La	Meningkatkan pelayanan kesehatan bagi lansia	√	√	√	√	√	√	√	18.000.000	APBDes	Swakelola		
			Pembangunan/ Rehabilitasi/ Peningkatan/ Pengadaan Sarana/ Prasarana Kampung KB	Desa Panincong	1 Unit	Proses pelayanan lancar	√	√	√	√	√	√	√	6.000.000	APBDes	Swakelola		
			lain-lain kegiatan sub bidang kesehatan*															
			Pelaksanaan Vaksinasi Rabies untuk anjing.	Dusun Labuleng dan Panincong		Menjaga keamanan dan kesehatan masyarakat	√	√	√	√	√	√	√	45.000.000	APBD Kab.			
			Pembangunan Puskesmas Panincong	Dusun Labuleng Rw 4	1 La	Meningkatkan pelayanan kesehatan masyarakat	√							180.000.000	APBD Kab.			

DESA : PANINCONG
 KECAMATAN : MARIORIAWA
 KABUPATEN : SOPPENG
 PROVINSI : SULAWESI SELATAN

No	Bidang/ Jenis Kegiatan			Lokasi (RT/RW/Dusun)	Praktis n Volume	Sasaran/ Manfaat	Waktu Pelaksanaan						Praktisan Biaya dan Sumber Pembiayaan		Praktisan Pola Pelaksanaan		
	Bidang	Sub Bidang	Jenis Kegiatan				2020	2021	2022	2023	2024	2025	Jumlah (Rp)	Sumber	Swakelola	Kerjasama Antar Desa	Kerjasama Pihak Ketiga
a	b	c	d	e	f	g	h	i	j	k	l	m	n	o	p	q	r
			Rehabilitasi rumah dinas Puskesmas Panincong	Dusun Labuleng Rw 4	4 unit	Meningkatkan keamanan petugas medis				v			100.000.000	APBD Kab.			
			Pengisian kartu BPJS	Desa Panincong	1 La	Merjaga kesehatan masyarakat	v	v	v	v	v	v	15.120.000	APBD Kab.			
			Pembangunan jalur evakuasi Puskesmas Panincong	Dusun Labuleng RW 4	120 x 5 M	Meningkatkan pelayanan kesehatan masyarakat						v	70.000.000	APBD Kab.			
			Pembangunan Pagar Puskesmas Panincong	Dusun Labuleng RW 4	340 M	Meringkatkan keamanan puskesmas		v					170.000.000	APBD Kab.			
		c. Pekerjaan Umum dan Penataan Ruang	Pemeliharaan Jalan Desa														
			Pemeliharaan Pemakaman /Situs Bersejarah/Petilasan n Milik Desa														
			Pembentukan pengurus pekuburan Islam Panincong	Dusun Labuleng	2 Orang	Merjaga kebersihan pekuburan Islam Panincong	v	v	v	v	v	v	100.000.000	APBDes	Swakelola		
			Pembangunan/Rehabilitas/Peningkatan /Pengerasan Jalan Desa **)														

DESA : PANINCONG
 KECAMATAN : MARIORAWA
 KABUPATEN : SOPPENG
 PROVINSI : SULAWESI SELATAN

No	Bidang/ Jenis Kegiatan			Lokasi (RT/RW/ Dusun)	Prkiraan n Volume	Sasaran/ Manfaat	Waktu Pelaksanaan						Prkiraan Biaya dan Sumber Pembiayaan		Prkiraan Pola Pelaksanaan			
	Bidang	Sub Bidang	Jenis Kegiatan				2020	2021	2022	2023	2024	2025	Jumlah (Rp)	Sumber	Swakelola	Kerjasama Antar Desa	Kerjasama Pihak Ketiga	
							h	i	j	k	l	m						n
			Paving Blok 30 M di Jl. Lamajeng Dan Labuleng RW 1	Dusun Labuleng	30 M	Meningkatkan transportasi masyarakat		v					11.000.000	APBDes	Swakelola			
			Pengaspalan jalan 1500 M di Jl. Medda Raya	Dusun Labuleng	1500 M	Melancarkan transportasi umum						v	1.500.000.000	APBD Kab				
			Lanjutan Pengaspalan Jalan Pukerman dan selatan lapangan	Dusun Labuleng	1350 M	Melancarkan transportasi umum	v						700.000.000	APBD Kab				
			Lanjutan Pengaspalan jalan Panincong Polecu.	Dusun Labuleng		Melancarkan transportasi umum				v			2.000.000	APBD Kab				
			Pengaspalan jalan 300 M di RW 4 Dan Labuleng (Kampung Towaga)	Dusun Panincong	300 M	Meningkatkan transportasi masyarakat					v		300.000.000	APBD Provinsi				
			Rabat beton/ Paving blok ±350 M di Jl. Abd. Razak Tingara di blok SDN 171 RW 5 Dan Panincong	Dusun Panincong RW 5	350 M	Memperluas transportasi masyarakat					v		122.500.000	APBDes				
			Paving blok/ Rabat beton ±250 M di kandang ayam AL Rahman ke selatan tembus ke Jl Lepala RW 5 Dan Panincong	Dusun Panincong RW 5	250 M	Memperluas transportasi masyarakat					v		87.500.000	APBDes	Swakelola			

DESA : PANINCONG
 RECAMATAN : MARIORIWA
 KABUPATEN : SOPPENG
 PROVINSI : SULAWESI SELATAN

No	Bidang/ Jenis Kegiatan			Lokasi (RT/RW/Dusun)	Praktisitas Volume	Sasaran/ Manifest	Waktu Pelaksanaan						Praktisitas Biaya dan Sumber Pembiayaan		Praktisitas Pola Pelaksanaan		
	Bidang	Sub Bidang	Jenis Kegiatan				2020	2021	2022	2023	2024	2025	Jumlah (Rp)	Sumber	Swakelola	Kerjasama Antar Desa	Kerjasama Pihak Ketiga
							h	i	j	k	l	m					
			Paving blok/ rabat beton 150 M di Jl. Abd.Razak Tingara RW 6 Dan Panincong.	Dusun Panincong RW 6	150 M	Memperluas transportasi masyarakat.				v			87.500.000	APBDes	Swakelola		
			Pembangunan/Rehabilitasi/Peningkatan/Pengerasan Jalan Lingkungan Perumahan **)														
			Rabat beton/ paving blok 110 M di Jl.A.Makmur Tahir RW 1 Dan Labuleng Lr 2 (blk msh A.Maryam).	Dusun Labuleng	110 M	Melancarkan transportasi masyarakat.	v						38.500.000	APBDes	Swakelola		
			Paving Blok/ Rabat beton + drainase 50 M di Lr 4 Jl.A.Abd.Rahman.	Dusun Labuleng	50 M	Melancarkan transportasi masyarakat.						v	30.500.000	APBDes	Swakelola		
			Paving Blok/ Rabat beton 75 M dekat rumah Bapak Lasari, Taufik, Sarifa RW 2 Dan Labuleng.	Dusun Labuleng	75 M	Meningkatkan transportasi masyarakat.						v	26.250.000	APBDes	Swakelola		
			Pengaspalan/ Rabat beton 100 M sebelah selatan pasar ke belakang RW 2 Dan Labuleng.	Dusun Labuleng	100 M	Meningkatkan transportasi masyarakat.						v	50.000.000	APRD Kab			
			Pengaspalan/ rabat beton 2000 M Jl.Kemiri RW 2 Dan Labuleng.	Dusun Labuleng	2000 M	Meningkatkan transportasi masyarakat.					v	v	2.000.000.000	APRD Kab			

DESA : PANINCONG
 KECAMATAN : MARIOHLAWA
 KABUPATEN : SOPPENG
 PROVINSI : SULAWESI SELATAN

No	Bidang/ Jenis Kegiatan			Lokasi (RT/RW/ Dusun)	Praktis Volume	Sasaran/ Manfaat	Waktu Pelaksanaan						Prkiraan Biaya dan Sumber Pembiayaan		Praktis Pola Pelaksanaan			
	Bidang	Sub Bidang	Jenis Kegiatan				2020	2021	2022	2023	2024	2025	Jumlah (Rp)	Sumber	Swakelola	Kerjasama Antar Desa	Kerjasama Pihak Ketiga	
							h	i	j	k	l	m						n
			Paving blok/ Rabat beton + drainase 60 M selatan rumah H. Tika-Lameli, RW 2 Dan Labuleng.	Dusun Labuleng	60 M	Merungkatkan transportasi masyarakat						v	21.000.000	APBDes	Swakelola			
			Perintisan jalan/ Pembentukan badan jalan + Plat dukker Sebelah Utara rumah Pak Anis ke Lompo Matiro	Dusun Labuleng RW 2	500 M	Membuka akses jalan.						v	10.000.000	APBDes	Swakelola			
			Perintisan jalan/ Pembuatan badan jalan 120 M di samping selatan Paud Farhan ke sebelah barat SDN 62.	Dusun Labuleng	120 M	Melancarkan aktivitas warga						v	5.000.000	APBDes	Swakelola			
			Perintisan jalan/ Pembuatan badan jalan 95 Meter dari rumah Latang ke selaburatt	Dusun Labuleng	95 M	Melancarkan aktivitas warga						v	5.000.000	APBDes	Swakelola			
			Paving blok/ Rabat beton 350 M + talud dan Plat Dukkder 2 buah di sekeliling Pakuburan RW 2 Dan Labuleng.	Dusun Labuleng	350 M + 2 Plat dukker	Melancarkan aktivitas warga					v		355.000.000	APBDes	Swakelola			
			Paving blok/ rabat beton 150 M di selatan Rumah Pak Daming sampai selatan gudang RW 3 Dan Labuleng.	Dusun Labuleng RW 3	150 M	Melancarkan aktivitas warga					v		150.000.000	APBDes	Swakelola			

DESA : PANINCONG
 KECAMATAN : MARIORIAWA
 KABUPATEN : SOPPENG
 PROVINSI : SULAWESI SELATAN

No	Bidang/ Jenis Kegiatan			Lokasi (RT/RW/ Dusun)	Praktis n Volume	Sasaran/ Manfaat	Waktu Pelaksanaan						Prakiraa Blaya dan Sumber Pembiayaan		Prakiraa Pola Pelaksanaan			
	Bidang	Sub Bidang	Jenis Kegiatan				2020	2021	2022	2023	2024	2025	Jumlah (Rp)	Sumber	Swakelola	Kerjasama Antar Desa	Kerjasama Pihak Ketiga	
							h	i	j	k	l	m						n
u	v	w	x	y	z	aa	ab	ac	ad	ae	af	ag	ah	ai	aj			
			Paving blok/ rabat beton 200 M + drainage di Ir 1 dan 2 Jl Lapangan RW 3 Dan Labuleng.	Dusun Labuleng RW 2	200 M	Melancarkan aktivitas warga		√						200.000.000	APBDes	Swakelola		
			Paving blok/ rabat beton 50 M di depan rumah Laterang RW 3 Dan Labuleng.	Dusun Labuleng RW 3	50 M	Melancarkan aktivitas warga					√			50.000.000	APBDes	Swakelola		
			Paving blok/ rabat beton 50 M dari Jl Lajannong tembus ke belakang Puskesmas Leno di RW 3 Dusun Labuleng.	Dusun Labuleng RW 3	50 M	Melancarkan aktivitas warga					√			50.000.000	APBDes	Swakelola		
			Perintisan jalan dan hamparan listrik 100 M dari gudang ke puskesmas Dan Labuleng	Dusun Labuleng	100 M	Meminika akses jalan					√			5.000.000	APBDes	Swakelola		
			Paving blok/ rabat beton 4500 M di lorong-lorong RT 3 dan 4, RW 4 Dan Labuleng.	Dusun Labuleng RW 4	800 M	Melancarkan aktivitas warga		√						400.000.000	APBDes	Swakelola		
			Paving blok/ rabat beton 250 M di dekat rumah Pak Asse ke rumah Pak Cinta dan Pak Leupe RT1 RW 5 Dan	Dusun Panincong RW 5	250 M	Melancarkan aktivitas warga			√					250.000.000	APBDes	Swakelola		
			Paving Blok 75 M di Jl Dg. Pasajo RW 5 Dan Panincong.	Panincong RW 5	75 M	Melancarkan aktivitas warga		√						7.500.000	APBDes	Swakelola		

DESA : PANINCONG
 KECAMATAN : MARIORIAWA
 KABUPATEN : SOPPENG
 PROVINSI : SULAWESI SELATAN

No	Bidang/ Jenis Kegiatan			Lokasi (RT/RW/ Dusun)	Praktisn Volume	Sasaran/ Manfaat	Waktu Pelaksanaan						Praktisn Biaya dan Sumber Pembiayaan		Praktisn Pola Pelaksanaan		
	Bidang	Sub Bidang	Jenis Kegiatan				2020	2021	2022	2023	2024	2025	Jumlah (Rp)	Sumber	Swakelola	Kerjasama Antar Desa	Kerjasama Pihak Ketiga
							h	i	j	k	l	m					
			Perintisan dan hamparan latrik ± 300 M di dpm rumah Pak Lautang ke SDN 171 RW 5 Den Panincong	Dusun Panincong RW 5	300 M	Membuka akses jalan warga			√				15.000.000	APBDes	Swakelola		
			Paving blok 50 M di depan rumah Pak Manse RW 6	Dusun Panincong RW 6	50 M	Melancarkan aktivitas warga			√				5.000.000	APBDes	Swakelola		
			Paving blok/ rabat beton + Talud+ Drainase 75 M + Plat Drukker di Jl Latsitardanus Lr 1 ke kanan RW 6 Den Panincong.	Dusun Panincong RW 6	75 M	Melancarkan aktivitas warga				√			100.000.000	APBDes	Swakelola		
			Paving blok/ rabat beton 75 M + Drainase 75 M + Plat Drukker 2 Unit di Jl Latsitardanus Lr 2 RW 6 Den Panincong.	Dusun Panincong RW 6	75 M, 75 M + plat drukker 2 Buah	Melancarkan aktivitas warga				√			110.000.000	APBDes	Swakelola		
			Paving blok/ rabat beton 50 M + drainase + Plat drukker di Jl Latsitardanus Lr 3 RW 6 Den Panincong.	Dusun Panincong RW 6	50 M, Plat drukker 1 buah	Melancarkan aktivitas warga		√					10.000.000	APBDes	Swakelola		

DESA : PANINCONG
 KECAMATAN : MARIORAWA
 KABUPATEN : SOPPENG
 PROVINSI : SULAWESI SELATAN

No	Bidang/ Jenis Kegiatan			Lokasi (RT/RW/Dusun)	Prakiraan Volume	Sasaran/ Manfaat	Waktu Pelaksanaan						Prakiraan Biaya dan Sumber Pembiayaan		Prakiraan Pola Pelaksanaan			
	Bidang	Sub Bidang	Jenis Kegiatan				2020	2021	2022	2023	2024	2025	Jumlah (Rp)	Sumber	Swakelola	Kerjasama Antar Desa	Kerjasama Pihak Ketiga	
							h	i	j	k	l	m						n
			Paving blok/ rabat beton 100 M di samping rumah Pak Haseng RW 6 Dan Panincong.	Dusun Panincong RW 6	100 M	Melancarkan aktivitas warga					√			25.000.000	APBDes	Swakelola		
			Paving blok/ rabat beton 100 M di depan rumah Pak Jaber sampai rumah Hj. Arati RW 7 Dan Panincong.	Dusun Panincong RW 7	50 M	Melancarkan aktivitas warga			√					10.000.000	APBDes	Swakelola		
			Paving blok/ rabat beton 75 M di samping rumah Hj A. Nurwana sampai kebun H. Sutri RW 7 Dan Panincong.	Dusun Panincong RW 7	75 M	Melancarkan aktivitas warga	√							15.000.000	APBDes	Swakelola		
			Paving blok 100 M di Jl H.A. Besse dari depan sampai rumah Sawiah RW 7 Dan Panincong.	Dusun Panincong RW 7	100 M	Melancarkan aktivitas warga				√				75.000.000	APBDes	Swakelola		
			Pembentukan badan jalan dilanjutkan paving blok/ rabat beton 80 M dekat rumah Ibu Mastang RT 01 RW 7	Dusun Panincong RW 7	80 M	Melancarkan aktivitas warga				√				40.000.000	APBDes	Swakelola		

DESA : PANINCONG
 KECAMATAN : MARIORAWA
 KABUPATEN : SOPPENG
 PROVINSI : SULAWESI SELATAN

No	Bidang/ Jenis Kegiatan			Lokasi (RT/RW/ Dusun)	Prakiraan Volume	Sasaran/ Manfaat	Waktu Pelaksanaan						Prakiraan Biaya dan Sumber Pembiayaan		Prakiraan Pola Pelaksanaan		
	Bidang	Sub Bidang	Jenis Kegiatan				2020	2021	2022	2023	2024	2025	Jumlah (Rp)	Sumber	Swakelola	Kerjasama Antar Desu	Kerjasama Pihak Ketiga
							h	i	j	k	l	m					
			Paving blok/ Rabat beton 300 M mulai dari Masjid Al Huda sampai depan rumah Pak Lanto RW 8 Dan Panincong	Dusun Panincong RW 8	300 M	Melancarkan aktivitas warga							300.000.000	APBDes	Swakelola		
			Paving blok/ Rabat beton 80 M di dekat rumah Pak Amie RW 8 Dan Panincong.	Dusun Panincong RW 8	80 M	Melancarkan aktivitas warga		v					40.000.000	APBDes	Swakelola		
			Pembangunan/Rehabilitasi/Peningkatan/Pengerasan Jalan Usaha Tani **)														
			Paving Blok/ Rabat Beton 400 M Jl.LambauE RW 1 Dan Labuleng.	Dusun Labuleng	400 M	Melancarkan aktivitas warga			v				400.000.000	APBD Kab			
			Pengaspalan/ Rabat Beton 1100 M Jalan Bendung Labuleng RW 1 Dan Labuleng	Dusun Labuleng	1100 M	Melancarkan transportasi pertanian			v				1.020.000.000	APBD Kab			
			Perintisan jalan/ Pembuatan badan jalan 500 M + plat dukker di sebelah utara Pak Ans tembus ke Lompo Mattiro, RW 1 Dan Labuleng	Dusun Labuleng	500 M + 1 Unit Jembatan	Melancarkan transportasi pertanian			v				20.000.000	APBDes	Swakelola		

DESA : PANINCONG
 KECAMATAN : MARIORIAWA
 KABUPATEN : SOPPENG
 PROVINSI : SULAWESI SELATAN

No	Bidang/ Jenis Kegiatan			Lokasi (RT/RW/Dusun)	Praktisn Volume	Sasaran/ Manfaat	Waktu Pelaksanaan						Praktisn Biaya dan Sumber Pembiayaan		Praktisn Pola Pelaksanaan		
	Bidang	Sub Bidang	Jenis Kegiatan				2020	2021	2022	2023	2024	2025	Jumlah (Rp)	Sumber	Swakelola	Kerjasama Antar Desa	Kerjasama Pihak Ketiga
							a	b	c	d	e	f					
			Perintisan/ Pembentukan badan jalan 950 M Kip Tani Madkujunge dari sebelah selatan kebusan tembus ke jalan Lempu Mattira.	Dusun Labuleng	950 M	Melancarkan transportasi pertanian			*				40.000.000	APBD Kab			
			Perintisan jalan/ Pembentukan badan jalan 1000 M di area Bujang Bakir Dan Labuleng.	Dusun Labuleng	1000 M	Melancarkan transportasi pertanian			*				50.000.000	APBD Kab			
			Perintisan jalan/ Pembangunan jalan baru ±1200 M di (Torong Lajekko dari Hilug ke barat) RW 4 Dan Labuleng.	Dusun Labuleng	1200 M	Memperbaiki transportasi pertanian		*					60.000.000	APBD Kab			
			Pengaspalan/ Rabat Beton ±1500 M di Jl Lapala RW 5 Dan Panincung	Dusun Panincung RW 5	1500 M	Memperbaiki transportasi pertanian					*		75.000.000	APBD Kab			
			Rabat Beton/ Pengaspalan ± 2000 M Jl Doppa RW 5 Dan Panincung	Dusun Panincung RW 5	2000 M	Memperbaiki transportasi pertanian	*						150.000.000	APBD Kab			
			Perintisan jalan baru ± 3000 M di samping rumah Abd Raul ke Lapala	Dusun Panincung RW 5	3000 M	Memperbaiki transportasi pertanian					*		15.000.000	APBD Kab			

DESA : PANINCONG
 KECAMATAN : MARIORAWA
 KABUPATEN : SOPPENG
 PROVINSI : SULAWESI SELATAN

No	Bidang/ Jenis Kegiatan			Lokasi (RT/RW/ Dusun)	Praktis n Volume	Sasaran/ Manfaat	Waktu Pelaksanaan						Praktisan Biaya dan Sumber Pembiayaan		Praktisan Pola Pelaksanaan				
	Bidang	Sub Bidang	Jenis Kegiatan				2020	2021	2022	2023	2024	2025	Jumlah (Rp)	Sumber	Swakelola	Kerjasama Antar Desa	Kerjasama Pihak Ketiga		
							h	i	j	k	l	m						n	o
			Perintisan Jalan/Pembentukan badan jalan 1500 M di Duppa ke Lepala RW 5 Dan Panincong.	Dusun Panincong RW 6	1500 M	Meningkatkan transportasi pertanian.							x		45.000.000	APBDes	Swakelola		
			Pengaspalan/ rabat beton 2500 M di Jl Latsitardanus (Ampicong) RW 6 Dan Panincong.	Dusun Panincong RW 6	2500 M	Meningkatkan transportasi pertanian.									2.050.000.000	APBD Kab			
			Pengaspalan/ rabat beton jalan tanir Laabe 3000 M	Dusun Panincong RW 6	3000 M	Meningkatkan transportasi pertanian.									3.000.000.000	APBD Kab			
			Hampan listrik 1900 M + 1 Plat dukler di wilayah Cempae (Jl.Serasi) RW 6 Dan Panincong.	Dusun Panincong RW 6	1900 M	Meningkatkan transportasi pertanian.									25.000.000	APBDes	Swakelola		
			Perintisan jalan/ Pembentukan badan jalan 700 M di RW 7 Dan Panincong.	Dusun Panincong RW 7	700 M	Meningkatkan transportasi pertanian.									12.000.000	APBDes	Swakelola		
			Pengaspalan/ Rabat Beton 1500 M jalan tanir Alkojeng RW 5 Dusun Panincong.	Dusun Panincong RW 8	1500 M	Meningkatkan transportasi pertanian.									1.050.000.000	APBD Kab			

DESA : PANINCONG
 KECAMATAN : MARJORIWA
 KABUPATEN : SOPPENG
 PROVINSI : SULAWESI SELATAN

No	Bidang/ Jenis Kegiatan			Lokasi (RT/RW/Dusun)	Prkiraan n Volume	Sasaran/ Manfaat	Waktu Pelaksanaan						Prkiraan Biaya dan Sumber Pembiayaan		Prkiraan Pola Pelaksanaan				
	Bidang	Sub Bidang	Jenis Kegiatan				2020	2021	2022	2023	2024	2025	Jumlah (Rp)	Sumber	Swakelola	Kerjasama Antar Desa	Kerjasama Pihak Ketiga		
							h	i	j	k	l	m						n	o
			Perbaikan jalan/ Pembentukan badan jalan 300 M di wilayah Kp Tana Labuleng (Masjid Al Huda ke timur) RW 8 Dusun Panincong.	Dusun Panincong RW 8	300 M	Meningkatkan transportasi pertanian								v	8.500.000	APBDes	Swakelola		
			Pembangunan/Rehabilitasi/Peningkatan/Pengeraan Jembatan Milik Desa **)																
			Pembuatan jembatan berukuran 3 x 14 M Di RW 1 - RW 2	Dusun Labuleng	3 x 14 M	Memperluas transportasi				v					75.000.000	APBD Kab			
			Pertanganan jembatan gantung penghubung RW 7 ke RW 8, 3 x 12 M	Dusun Panincong	3 x 12 M	Memperluas transportasi								v	10.000.000	APBD Kab			
			Pembangunan/Rehabilitasi/Peningkatan Prasarana Jalan Desa (Gorong-gorong, Selokan, Box/ Slah Culvert, Drainase, Prasarana jalan lain)																
			Drainase 50 M di Jl.Lamajeng Dan Labuleng RW 1.	Dusun Labuleng RW 1	50 M	Melancarkan aliran air di pertukiran								v	25.000.000	APBDes	Swakelola		

DESA : PANINCONG
 KECAMATAN : MARJORIAWA
 KABUPATEN : SOPPENG
 PROVINSI : SULAWESI SELATAN

No	Bidang/ Jenis Kegiatan			Lokasi (RT/RW/Dusun)	Praktisn Volume	Sasaran/ Manfaat	Waktu Pelaksanaan						Praktisn Biaya dan Sumber Pembiayaan		Praktisn Pola Pelaksanaan		
	Bidang	Sub Bidang	Jenis Kegiatan				2020	2021	2022	2023	2024	2025	Jumlah (Rp)	Sumber	Swakelola	Kerjasama Antar Desa	Kerjasama Pihak Ketiga
							h	i	j	k	l	m					
			Drainase 50 M di RW 2 Dan Labuleng sebelah selatan rumah Lamou	Dusun Labuleng RW 2	50 M	Melancarkan aliran air di pemukiman	v						25.000.000	APBDK ab	Swakelola		
			Drainase 100 M di RW 2 Dan Labuleng di belakang SMP	Dusun Labuleng RW 2	100 M	Melancarkan aliran air	v						50.000.000	APBDK ab	Swakelola		
			Drainase 50 M di RW 2 Dan Labuleng di depan Panti Faqih	Dusun Labuleng RW 3	50 M	Melancarkan aliran air				v			15.000.000	APBDes	Swakelola		
			Drainase 80 M di tengah Pasar Panincong	Dusun Labuleng RW 2	80 M	Melancarkan aliran air			v				40.000.000	APBD Kab	Perdagangan		
			Drainase 150 M di depan rumah Bapak Muhidin sampai depan rumah H. Abd. Rahman.	Dusun Labuleng RW 2	150 M	Melancarkan aliran air				v			50.000.000	APBDes	Swakelola		
			Drainase 100 M dekat masjid Al Huda RW 8 Dusun Panincong.	Dusun Panincong	100 M	Melancarkan aliran air dari pemukiman ke persawahan				v			55.000.000	APBDes	Swakelola		
			Drainase 150 M depan rumah H. Dalle, RW 8 Dusun Panincong.	Dusun Panincong RW 8	150 M	Melancarkan aliran air dari pemukiman					v		80.000.000	APBDes	Swakelola		
			Drainase 300 M dekat rumah Pak Rasyid di RW 8 Dan Panincong	Dusun Panincong RW 8	300 M	Melancarkan aliran air di pemukiman					v		160.000.000	APBDes	Swakelola		

DESA : PANINCONG
 KECAMATAN : MARJORIAWA
 KABUPATEN : SOPPENG
 PROVINSI : SULAWESI SELATAN

No	Bidang/ Jenis Kegiatan			Lokasi (RT/RW/Dusun)	Prakirasan Volume	Sasaran/ Manfaat	Waktu Pelaksanaan					Prakiraan Biaya dan Sumber Pembiayaan		Prakiraan Pola Pelaksanaan			
	Bidang	Sub Bidang	Jenis Kegiatan				2020	2021	2022	2023	2024	2025	Jumlah (Rp)	Sumber	Swakelola	Kerjasama Antar Desa	Kerjasama Pihak Ketiga
							h	i	j	k	l	m					
a	b	c	d	e	f	g	h	i	j	k	l	m	n	o	p	q	r
			Pembangunan/Rehabilitasi/Peningkatan Balai Desa/Balai Kemasyarakatan **)														
			Pembangunan/Rehabilitasi/Peningkatan Pemukiman Milik Desa/Situs Bersejarah Milik Desa/Petilasan														
			Pengadaan Tanah untuk Lahan Peleburan	Dusun Labuleng	1 Tahun	Meningkatkan daya tampung pekuburan					v		100.000.000	APBDes	Swakelola		
			Pembuatan/Pemutakhiran Peta Wilayah dan Sosial Desa **)	Desa Panincong	1 Ls	Peta Desa					v		75.000.000	APBDes	Swakelola		
			Penyusunan Dokumen Perencanaan Tata Ruang Desa														
			Pembangunan/Rehabilitasi/Peningkatan Embung Desa **)														
			Pembangunan/Rehabilitasi/Peningkatan Monumen/Gapura/	Desa Panincong	2 Unit	Menunjukkan identitas Desa					v		60.000.000	APBDes	Swakelola		
			Lain-lain kegiatan sub bidang pekerjaan umum dan penataan ruang														

DESA : PANINCONG
 KECAMATAN : MARIORIAWA
 KABUPATEN : SOPPENG
 PROVINSI : SULAWESI SELATAN

No	Bidang/ Jenis Kegiatan			Lokasi (RT/RW/Dusun)	Praktisan Volume	Sasaran/ Manfaat	Waktu Pelaksanaan						Praktisan Biaya dan Sumber Pembiayaan		Praktisan Pola Pelaksanaan		
	Bidang	Sub Bidang	Jenis Kegiatan				2020	2021	2022	2023	2024	2025	Jumlah (Rp)	Sumber	Swakelola	Kerjasama Antar Desa	Kerjasama Pihak Ketiga
a	b	c	d	e	f	g	h	i	j	k	l	m	n	o	p	q	r
			Pengadaan sumur bor lumpur di Pasar Panincong	Dusun Labuleng RW 2	1 Unit	Kebutuhan air bersih terpenuhi		√					25.000.000	APBD Kab			
			Pembangunan paong blok parkir di Pasar Panincong, 80 x 30 M	Dusun Labuleng RW 2	80 x 30 M	Meningkatkan PA Daerah	√						45.000.000	APBD Kab			
		d. Kawasan Pemukiman	Dukungan Pelaksanaan Program Pembangunan/Rehab Rumah Tidak Layak Huni GAKIN														
			Rehabilitasi rumah tidak layak huni	Desa Panincong	72 Unit	Meningkatkan hidup masyarakat	√	√	√	√	√	√	216.000.000	APBD Kab			
			Pemeliharaan Sumur Resapan Milk Desa														
			Pemeliharaan Sumber Air Bersih Milk Desa (Mata Air/ Tandon Penampung Air, Sumur Bor dll)														
			Pemeliharaan Sambungan Air Bersih ke Rumah Tangga (Pipanisasi dll)														
			Pemeliharaan Sanitasi Pemukiman (Gorong-gorong, Selokan, Parit diluar Prasarana Jalan)					√	√	√	√	√					

DESA : PANINCONG
KECAMATAN : MARIORIAWA
KABUPATEN : SOPPENG
PROVINSI : SULAWESI SELATAN

No	Bidang/ Jenis Kegiatan			Lokal (RT/RW/Dusun)	Prakiraan Volume	Sasaran/ Manfaat	Waktu Pelaksanaan						Prakiraan Biaya dan Sumber Pembiayaan		Prakiraan Pola Pelaksanaan		
	Bidang	Sub Bidang	Jenis Kegiatan				2020	2021	2022	2023	2024	2025	Jumlah (Rp)	Sumber	Swakelola	Kerjasama Antar Desa	Kerjasama Pihak Ketiga
							a	b	c	d	e	f					
			Bantuan pemeliharaan WC	Dusun Labuleng dan Panincong		Merjaga kebersihan lingkungan	√	√	√	√	√	√	60.000.000	APBDes	Swakelola		
			Pemeliharaan Fasilitas Jamban Umum/MCK Umum dll	Dusun Labuleng RW 4	1 Unit	Merjaga kebersihan MCK	√	√	√	√	√	√	3.000.000	APBDes	Swakelola		
			Pemeliharaan Fasilitas Pengelolaan Sampah Desa (Penampungan, Bank Sampah, dll)														
			Pemeliharaan Sistem Pembuangan Air Limbah (Drainase, Air Limbah Rumah Tangga)														
			Pemeliharaan Taman/Taman Bermain Anak Milik Desa														
			Pembangunan/Rehabilitasi/Peningkatan Sumur Resapan														
			Pembangunan/Rehabilitasi/Peningkatan Sumber Air Bersih Milik Desa **)														
			Pengadaan tandon air 2 unit di RW 5 Dan Panincong.	Desa Panincong	2 Unit	Pemenuhan kebutuhan air bersih			√				45.000.000	APBDes	Swakelola		

DESA : PANINCONG
 KECAMATAN : MARIORIAWA
 KABUPATEN : SOPPENG
 PROVINSI : SULAWESI SELATAN

No	Bidang/ Jenis Kegiatan			Lokasi (RT/RW/ Dusun)	Prakiraa n Volume	Sasaran/ Manfaat	Waktu Pelaksanaan						Prakiraan Biaya dan Sumber Pembiayaan		Prakiraan Pola Pelaksanaan				
	Bidang	Sub Bidang	Jenis Kegiatan				2020	2021	2022	2023	2024	2025	Jumlah (Rp)	Sumber	Swakelola	Kerjasama Antar Desa	Kerjasama Filial Ketiga		
							a	b	c	d	e	f						g	h
			Pembangunan/Rehabilitasi/Peningkatan Sambungan Air Bersih ke Rumah Tangga **)																
			Pembangunan/Rehabilitasi/Peningkatan Sanitasi Permukiman **)																
			Pembangunan/Rehabilitasi/Peningkatan Fasilitas Jamban Umum/MCK umum, dll **)																
			Pembangunan/Rehabilitasi/Peningkatan Fasilitas Pengelolaan Sampah **)									APBDes	Swakelola						
			(1)Pengadaan TPS, (2)Armada Sampah, (3)Perdes Pengolahan Sampah di Dusun Labuleng dan Panincong	Desa Panincong	1000 buah	Menjaga kebersihan lingkungan								100.000.000	APBDes	Swakelola			
			Pembangunan/Rehabilitasi/Peningkatan Sistem Pembuangan Air Limbah **)																
			Drainase 50 M di RT 1 RW 4 blk rumah Pak Kardin Dan Labuleng.	Dusun Labuleng	50 M	Menjaga kebersihan lingkungan								50.000.000	APBDes	Swakelola			

DESA : PANINCONG
KECAMATAN : MARIORIAWA
KABUPATEN : SOPPENG
PROVINSI : SULAWESI SELATAN

No	Bidang/ Jenis Kegiatan			Lokasi (RT/RW/Dusun)	Praktisn Volume	Sasaran/ Manfaat	Waktu Pelaksanaan						Praktisn Biaya dan Sumber Pembiayaan		Praktisn Pola Pelaksanaan			
	Bidang	Sub Bidang	Jenis Kegiatan				2020	2021	2022	2023	2024	2025	Jumlah (Rp)	Sombe r	Swakelola	Kerjasama Antar Desa	Kerjasama Pihak Ketiga	
a	b	c	d	e	f	g	h	i	j	k	l	m	n	o	p	q	r	
			Drainase 50 M di RT 1 RW 4 blok rumah Pak Lagerio Dan Labuleng.	Dusun Labuleng	50 M	Menjaga kebersihan lingkungan						√		50.000.000	APBD Des	Swakelola		
			Pembangunan/Rehabilitasi/Peningkatan Taman/Taman Bermain Anak MUK Desa **)	Pinggiran Lapangan Sepak Bola Panincong	1 La	Menambah keindahan	√								APBD Des	Swakelola		
			Lain-lain kegiatan sub bidang perumahan rakyat dan kawasan permukiman*															
			Pembangunan/Rehabilitasi/Peningkatan Penguatan Tebing (Beranjong, Talud)															
			Penguatan tebing sungai/ Pembangunan	Dusun Labuleng RW 1	265 Meter	Menjaga badan jalan dan area				√	√		145.000.000	APBD Kab.				
			Penguatan tebing sungai/ Pembangunan beranjong di RT 001 RW 7	Dusun Panincong RW 7	500 M	Menjaga keamanan masyarakat di sekitar sungai							300.000.000	APBD Kab.				
			Beranjong 300 M di dekat rumah Pak Arilin RW 8 Dan Panincong.	Dusun Panincong RW 8	200 M	Menjaga keamanan warga dari bahaya longsor							130.000.000	APBD Kab.				

DESA : PANINCONG
 KECAMATAN : MARJORIAWA
 KABUPATEN : SOPPENG
 PROVINSI : SULAWESI SELATAN

No	Bidang/ Jenis Kegiatan			Lokasi (RT/RW/Dusun)	Praktisn Volume	Sasaran/ Manfaat	Waktu Pelaksanaan						Praktisan Biaya dan Sumber Pembiayaan		Praktisan Pola Pelaksanaan			
	Bidang	Sub Bidang	Jenis Kegiatan				2020	2021	2022	2023	2024	2025	Jumlah (Rp)	Sumber	Swakelola	Kerjasama Antar Desa	Kerjasama Pihak Ketiga	
							h	i	j	k	l	m						n
		e. Kehutanan dan Lingkungan Hidup	Pengelolaan Hutan Milik Desa															
			Pengelolaan Lingkungan Hidup Milik Desa				√	√	√	√	√	√	45.000.000					
			Peletihan/Sosialisasi/ Penyuluhan/ Penyadaran tentang LH dan Kehutanan **]															
			Penyuluhan kebersihan dan kesehatan lingkungan.	Dusun Labuleng dan Panincong	13 Kali	Meningkatkan kesadaran masyarakat menjaga lingkungan	√	√	√	√	√	√	12.000.000	APBDes	Swakelola			
		f. Perhubungan, Komunikasi dan Informatika	Pembuatan Rambu-rambu di Jalan Desa															
			Pengadaan dan pemasangan nama jalan-jalan di desa	Dusun Labuleng dan Panincong	40 Buah	Mertudahkan masyarakat menemukan alamat			√				35.000.000	APBDes	Swakelola			
			Penyelenggaraan Informasi Publik Desa (Poster, Balho dll)	Desa Panincong	6 Tahun	Sarana transparansi pemerintah desa	√	√	√	√	√	√	8.400.000	APBDes	Swakelola			
			Pembuatan dan Pengelolaan Jaringan/Instalasi Komunikasi dan Informasi Lokal Desa	Desa Panincong	6 Tahun	Meningkatkan komunikasi	√	√	√	√	√	√	40.000.000	APBDes	Swakelola			

DESA : PANINCONG
 KECAMATAN : MARIORIAWA
 KABUPATEN : SOPPENG
 PROVINSI : SULAWESI SELATAN

No	Bidang/ Jenis Kegiatan			Lokasi (RT/RW/Dusun)	Frekuensi Volume	Sasaran/ Manfaat	Waktu Pelaksanaan						Perkiraan Biaya dan Sumber Pembiayaan		Perkiraan Pola Pelaksanaan			
	Bidang	Sub Bidang	Jenis Kegiatan				2020	2021	2022	2023	2024	2025	Jumlah (Rp)	Sumber	Swakelola	Kerjasama Antar Desa	Kerjasama Pihak Ketiga	
a	b	c	d	e	f	g	h	i	j	k	l	m	n	o	p	q	r	s
		g. Energi dan Sumberdaya Mineral	Perbaikan Sarana dan Prasarana Energi Alternatif Desa															
			Pembangunan/Rehabilitasi/Peningkatan Sarana & Prasarana Energi Alternatif Desa				√											
			Pemasangan Lampu Jalan	Dusun Laboling dan Panincong	45 Unit	Menciptakan rasa aman kepada masyarakat	√	√	√	√	√	√	67.500.000	APSD Kab	Swakelola			
			Pengadaan Jamban Listrik di Jalan Kemiri	Dusun Laboling RW 2	1000 M	Meningkatkan usaha ekonomi masyarakat							100.000.000	APSD Kab	Swakelola			
		h. Pariwisata	Perbaikan Sarana dan Prasarana Pariwisata Milik Desa															
			Pembangunan/Rehabilitasi/Peningkatan Sarana dan Prasarana Pariwisata Milik **)															
			Pembangunan wisata/ Pengadaan sarana prasarana wisata Long Storage di RW 5 Dan Panincong	Dusun Panincong RW 5	1 La	Memunculkan pariwisata lokal desa				√			65.000.000	APDDes	Swakelola			

DESA : PANINCONG
 KECAMATAN : MARIORIAWA
 KABUPATEN : SOPPENG
 PROVINSI : SULAWESI SELATAN

No	Bidang/ Jenis Kegiatan			Lokal (RT/RW/Dusun)	Praktis n Volume	Sasaran/ Manfaat	Waktu Pelaksanaan						Prakiraan Biaya dan Sumber Pembiayaan		Prakiraan Pola Pelaksanaan			
	Bidang	Sub Bidang	Jenis Kegiatan				2020	2021	2022	2023	2024	2025	Jumlah (Rp)	Sumber	Swakelola	Kerjasama Antar Desa	Kerjasama Pihak Ketiga	
a	b	c		d	e	f	g	h	i	j	k	l	m	n	o	p	q	r
				Pengembangan Pariwisata Tingkat Desa														
Jumlah Per Bidang 2														23.858.670.000				
3	Pembinaan Kemasayarakatan Desa	a.	Ketenteraman, Ketertiban Umum dan Perlindungan Masyarakat	Pengadaan dan Penyelenggaraan Pos Keamanan Desa	Desa Panincong	1 Unit	Menjaga keamanan dan stabilitas desa	v	v	v	v	v	v	30.000.000	APBDes	Swakelola		
				Penguatan & Peningkatan Kapasitas Tenaga Keamanan/ Ketertiban oleh Pemdes	Desa Panincong	1 La	Menjaga keamanan dan stabilitas desa	v	v	v	v	v	v	30.000.000	APBDes	Swakelola		
				Koordinasi Pembinaan Keamanan, Ketertiban & Perlindungan Masy. Skala Lokal Desa				v	v	v	v	v	v	50.000.000	APBDes	Swakelola		
				Persiapan Kesiapsiagaan/Tanggap Bencana Skala Lokal Desa	Desa Panincong	1 Kp	Meningkatkan kesiapsiagaan pemuda	v	v	v	v	v	v	30.000.000	APBDes	Swakelola		
				Penyediaan Pos Kesiapsiagaan Bencana Skala Lokal Desa										10.000.000				
				Bantuan Hukurn Untuk Aparatur Desa dan Masyarakat Miskin										5.000.000				

DESA : PANINCONG
 KECAMATAN : MARIORIAWA
 KABUPATEN : SOPPENG
 PROVINSI : SULAWESI SELATAN

No	Bidang/ Jenis Kegiatan			Lokasi (RT/RW/ Dusun)	Praktis n Volume	Sasaran/ Manfaat	Waktu Pelaksanaan						Praktisan Biaya dan Sumber Pembiayaan		Praktisan Pola Pelaksanaan			
	Bidang	Sub Bidang	Jenis Kegiatan				2020	2021	2022	2023	2024	2025	Jumlah (Rp)	Sumber	Swakelola	Kerjasama Antar Desa	Kerjasama Pihak Ketiga	
																		h
			Pelatihan/ Penyuluhan/Sosialisasi kepada Masy. di Bid. Hukum & Pelindungan Masy.	Desa Panincong	1 Ls	Meningkatkan pengetahuan tentang hukum.	√	√	√	√	√	√	30.000.000	APBDes	Swakelola			
			Pemasangan hidran di depan kantor desa	Desa Panincong	1 Unit	Pemenuhan kebutuhan air bagi pemadam kebakaran	√						100.000.000	APBD Kab				
		b. Kebudayaan dan Keagamaan	Pembinaan Group Kesenian dan Kebudayaan Tingkat Desa	Desa Panincong	1 Ls	Meningkatkan prestasi seni.	√	√	√	√	√	√	30.000.000	APBDes	Swakelola			
			Pengiriman Kontingen Group Kesenian & Kebudayaan (Wakil Desa tkt. Ker/Kab/Kor)	Desa Panincong	1 Ls	Meningkatkan prestasi seni.	√	√	√	√	√	√	60.000.000	APBDes	Swakelola			
			Penyenggaraan Festival Kesenian, Adat/Kebudayaan, dan Keagamaan (HUT RI, Raya Keagamaan dll)	Desa Panincong	1 Ls	Melestarikan semangat keagamaan dan nasionalisme	√	√	√	√	√	√	150.000.000	APBDes	Swakelola			
			Pemeliharaan Sarana Prasarana Kebudayaan, Rumah Adat dan Keagamaan Milik Desa				√	√	√	√	√	√	35.000.000					

DESA : PANINCONG
 KECAMATAN : MARIORIAWA
 KABUPATEN : SOPPENG
 PROVINSI : SULAWESI SELATAN

No	Bidang/ Jenis Kegiatan			Lokasi (RT/RW/Dusun)	Praktisn Volume	Sasaran/ Manfaat	Waktu Pelaksanaan						Praktisn Biaya dan Sumber Pembiayaan		Praktisn Pola Pelaksanaan		
	Bidang	Sub Bidang	Jenis Kegiatan				2020	2021	2022	2023	2024	2025	Jumlah (Rp)	Sumber	Swakelola	Kerjasama Antar Desa	Kerjasama Pihak Ketiga
							h	i	j	k	l	m					
			Pembangunan/Rehabilitasi Sarana Prasarana Kebudayaan/Rumah Adat/Kegamaan Milik Desa **)				√	√	√	√	√	√	50.000.000				
			Penerima Insentif Guru Mengaji dan Imam Masjid	Desa Panincong	1 La	Meningkatkan kegiatan keagamaan di desa	√	√	√	√	√	√	300.000.000	APBDes	Swakelola		
		c. Kepemudaan dan Olahraga	Pengiriman Kontingen Kepemudaan & Olahraga Sebagai Wakil Desa tier Kec/Kab/Kota	Desa Panincong	1 La	Meningkatkan prestasi olahraga	√	√	√	√	√	√	30.000.000	APBDes	Swakelola		
			Penyelenggaraan Pelatihan Kepemudaan Tingkat Desa				√	√	√	√	√	√	50.000.000	APBDes / APBD Kab			
			Penyelenggaraan Festival/Lomba Kepemudaan dan Olahraga Tingkat Desa	Desa Panincong	1 La	Meningkatkan prestasi olahraga	√	√	√	√	√	√	50.000.000	APBDes	Swakelola		
			Pemeliharaan Sarana dan Prasarana Kepemudaan dan Olahraga Milik Desa	Desa Panincong	1 La	Meningkatkan prestasi olahraga	√	√	√	√	√	√	100.000.000	APBDes	Swakelola		
			Pembangunan/Rehabilitasi/Peningkatan Sarana dan Prasarana Kepemudaan & Olahraga Milik Desa														

DESA : PANINCONG
 KECAMATAN : MARIORIAWA
 KABUPATEN : SOPPENG
 PROVINSI : SULAWESI SELATAN

No	Bidang/ Jenis Kegiatan			Lokasi (RT/RW/ Dusun)	Prakiraa n Volume	Sasaran/ Manfaat	Waktu Pelaksanaan						Prakiraan Biaya dan Sumber Pembiayaan		Prakiraan Pola Pelaksanaan		
	Bidang	Sub Bidang	Jenis Kegiatan				2020	2021	2022	2023	2024	2025	Jumlah (Rp)	Sumber	Swakelola	Kerjasama Antar Desa	Kerjasama Pihak Ketiga
			Pembangunan sarana dan prasarana kepemudaan dan olahraga	Desa Panincong	1 La	Meningkatkan pembinaan olahraga	√						85.000.000	APBDes	Swakelola		
			Paving blok/ Pengadaan jogging track, pelataran + taman Lapangan Sepak Bola Panincong.	Dusun Labuleng	1 La	Meningkatkan pembinaan olahraga	√						100.000.000	APBDes	Swakelola		
			Penanaman Pohon Pelindung Ketapang Kencana di sekeliling Lapangan Sepak Bola	Dusun Labuleng	100 Pohon	Peningkatan sarana prasarana olahraga	√						20.000.000	APBD Kab	Swakelola		
			Pembinaan Karangtaruna/Klub Kepemudaan/Olahraga Tingkat Desa	Desa Panincong	1 Klp	Meningkatkan kegiatan karang taruna	√	√	√	√	√	√	90.000.000	APBDes	Swakelola		
		d. Kelembagaan Masyarakat	Pembinaan Lembaga Adat														
			Pembinaan LKMD/LPM/LPMD	Desa Panincong	1 La	Meningkatkan kegiatan LPMD	√	√	√	√	√	√	24.000.000	APBDes	Swakelola		
			Pembinaan PKK	Desa Panincong	1 La	Meningkatkan kegiatan PKK	√	√	√	√	√	√	150.000.000	APBDes	Swakelola		
			Pelatihan Pembinaan Lembaga Kemasyarakatan	Desa Panincong	1 La	Meningkatkan SDM Lembaga	√	√	√	√	√	√	630.000.000	APBDes	Swakelola		
			Bantuan Operasional Lembaga Kemasyarakatan	Desa Panincong	1 La	Meningkatkan kegiatan lembaga.	√	√	√	√	√	√	450.000.000	APBDes	Swakelola		

DESA : PANINCONG
 KECAMATAN : MARIORIAWA
 KABUPATEN : SOPPENG
 PROVINSI : SULAWESI SELATAN

No	Bidang/ Jenis Kegiatan			Lokasi (RT/RW/Dusun)	Prakiraan Volume	Sasaran/ Manfaat	Waktu Pelaksanaan						Prakiraan Biaya dan Sumber Pembiayaan		Prakiraan Pola Pelaksanaan			
	Bidang	Sub Bidang	Jenis Kegiatan				2020	2021	2022	2023	2024	2025	Jumlah (Rp)	Sumber	Swakelola	Kerjasama Antar Desa	Kerjasama Pihak Ketiga	
							h	i	j	k	l	m						n
							Jumlah Per Bidang 4						2.689.000.000					
4	Pemberdayaan Masyarakat	a. Kelautan dan Perikanan	Pemeliharaan Karamba/Kolam Perikanan Darat Milik Desa															
			Pemeliharaan Pelabuhan Perikanan Sungai/Kecil Milik															
			Pembangunan/Rehabilitasi/Peningkatan Karamba/Kolam Perikanan Darat Milik Desa															
			Pembangunan/Rehabilitasi/Peningkatan Pelabuhan Perikanan Sungai/Kecil Milik															
			Bantuan Perikanan (Bibit/Pakan/dll)															
			Pemberian bantuan bibit ikan bagi warga	Desa Panincong		Meningkatkan hasil perikanan	√	√	√	√	√	√	50.000.000	APBD Kab	Dimas Peternaduan dan Perikanan			
			Bimtek/Pelatihan/Pengembangan TTG untuk Perikanan Darat/Nelayan **)															

DESA : PANINCONG
 KECAMATAN : MARIORIAWA
 KABUPATEN : SOPPENG
 PROVINSI : SULAWESI SELATAN

No	Bidang/ Jenis Kegiatan			Lokasi (RT/RW/Dusun)	Prakiraan Volume	Sasaran/ Manfaat	Waktu Pelaksanaan						Prakiraan Biaya dan Sumber Pembiayaan		Prakiraan Pola Pelaksanaan		
	Bidang	Sub Bidang	Jenis Kegiatan				2020	2021	2022	2023	2024	2025	Jumlah (Rp)	Sumber	Swakelola	Kerjasama Antar Desa	Kerjasama Pihak Ketiga
							h	i	j	k	l	m					
a	b	c	d	e	f	g	h	i	j	k	l	m	n	o	p	q	r
		b. Pertanian dan Peternakan	Peningkatan Produksi Tanaman Pangan (alat produksi/pengelolaan/penggilingan)														
			Pengadaan sarung bor bagi kelompok tani	Dusun Labuleng dan Panincong	18 Unit	Meningkatkan hasil produksi pertanian		√		√			450.000.000	APBD Kab			
			Pengadaan traktor roda 4 sebanyak 1 unit di Kip Tani Labuleng	Dusun Labuleng	1 Unit	Meningkatkan hasil produksi pertanian		√		√			200.000.000	APBD Kab			
			Leguitas penggiling padi keliling	Dusun Labuleng dan Panincong	1 Ls	Meningkatkan mutu produksi pertanian	√						5.000.000	APBDes			
			Pencetakan sawah baru.	Dusun Panincong	50 Ha	Meningkatkan hasil produksi pertanian				√			50.000.000	APBD Kab			
			Peningkatan Produk Peternakan (alat produksi/pengelolaan/kandang)														
			Pengustan Ketahanan Pangan Tingkat Desa (lumbung Desa dll)														
			Pemeliharaan Saluran Irigasi Tersier/Sederhana														

DESA : PANINCONG
 KECAMATAN : MARIORIAWA
 KABUPATEN : SOPPENG
 PROVINSI : SULAWESI SELATAN

No	Bidang/ Jenis Kegiatan			Lokasi (RT/RW/Dusun)	Prakiraan Volume	Sasaran/ Manfaat	Waktu Pelaksanaan						Prakiraan Biaya dan Sumber Pembiayaan		Prakiraan Pola Pelaksanaan		
	Bidang	Sub Bidang	Jenis Kegiatan				2020	2021	2022	2023	2024	2025	Jumlah (Rp)	Sumber	Swakelola	Kerjasama Antar Desa	Kerjasama Pihak Ketiga
							h	i	j	k	l	m					
			Perbaikan lantai bendungan Labuleng 5 x 17 M	Dusun Labuleng	5 x 17 M	Meningkatkan produksi pertanian	√						75.000.000	APBD Kab			
			Perbaikan Mercu 0,5 x 12 M Bendung Labuleng	Dusun Labuleng	0,5 x 12 M	Meningkatkan produksi pertanian	√						60.000.000	APBD Kab			
			Pengerukan saluran 500 M di RW 6 Dan Panincong	Dusun Panincong RW 6	500 M	Meningkatkan produksi pertanian			√				500.000.000	APBD Kab			
			Pelatihan/Bimtek/Pengelasan Teknologi Tepat Guna untuk Pertanian/Peternakan														
			SLPHT	Desa Panincong		Meningkatkan pengetahuan petani	√						25.000.000	APBDes /APBD Kab			
			Pembangunan Saluran Irigasi Terasis/Sederhana														
			Pembangunan saluran irigasi Bendung Labuleng 1500 M	Dusun Labuleng	1500 M	Meningkatkan produksi pertanian			√				1.500.000.000	APBD Kab			
			Pembangunan saluran Manrangin 1400 M	Desa Patampusa	1400 M	Meningkatkan produksi pertanian	√						1.400.000.000	APBD Kab			
			Pembuatan Bendung di daerah Lapala 3 x 12 M	Dusun Panincong	3 x 12 M	Meningkatkan produksi pertanian	√						100.000.000	APBD Kab			
			Pembuatan dam perit Lapala 100 x 200 M	Dusun Panincong	100 x 200 M	Meningkatkan produksi pertanian	√						350.000.000	APBD Kab			

DESA : PANINCONG
 KECAMATAN : MARIORIWA
 KABUPATEN : SOPPENG
 PROVINSI : SULAWESI SELATAN

No	Bidang/ Jenis Kegiatan			Lokasi (RT/RW/Dusun)	Prkiraan Volume	Sasaran/ Manfaat	Waktu Pelaksanaan						Praktisan Biaya dan Sumber Pembiayaan		Praktisan Pola Pelaksanaan		
	Bidang	Sub Bidang	Jenis Kegiatan				2020	2021	2022	2023	2024	2025	Jumlah (Rp)	Sumber	Swakelola	Kerjasama Antar Desa	Kerjasama Pihak Ketiga
a	b	c	d	e	f	g	h	i	j	k	l	m	n	o	p	q	r
			Dramase/ peningkatan saluran terasir di wilayah Cempae]	Dusun Panincong RW 5	2000 M	Meningkatkan produksi pertanian				√			2.000.000.000	APBD Kab			
			Drainase/ saluran terasir areal Kp Tani Labuleng 1000 M di RW 8 Dusun Panincong	Dusun Panincong RW 8	1000 M	Meningkatkan produksi pertanian						√	1.000.000.000	APBD Kab			
			Drainase/ saluran premier dari Bendung Panincong 1000 M RW 8 Dusun Panincong	Dusun Panincong RW 8	1000 M	Meningkatkan produksi pertanian					√		1.000.000.000	APBD Kab			
			Drainase 100 M dekat Masjid Al Huda RW 8 Dusun Panincong	Dusun Panincong RW 8	100 M	Meningkatkan produksi pertanian				√			100.000.000	APBDes	Swakelola		
			Lain-lain kegiatan sub bidang pertanian dan peternakan														
			Pembangunan pagar permanen samping kiri, kanan dan belakang Kantor BPP Kec. Marioriawa + Paving Blok pada jalan masuk kantor BPP	Dusun Labuleng RW 1	1 Ls	Meningkatkan kesamanan kantor BPP		√					40.000.000	APBD Kab	Pertanian		
		c. Peningkatan Kapasitas Aparatur Desa	Peningkatan Kapasitas Kepala Desa Dan Perangkat Desa	Desa Panincong	10 Org.		√	√	√	√	√	√	240.000.000	APBDes	Swakelola		
			Peningkatan Kapasitas BPD	Desa Panincong	9 Org.		√	√	√	√	√	√	120.000.000	APBDes	Swakelola		

DESA : PANINCONG
 KECAMATAN : MARIORAWA
 KABUPATEN : SOPPENG
 PROVINSI : SULAWESI SELATAN

No	Bidang/ Jenis Kegiatan			Lokasi (RT/RW/ Dusun)	Prakiraan Volume	Sasaran/ Manfaat	Waktu Pelaksanaan						Prakiraan Biaya dan Sumber Pembiayaan		Prakiraan Pola Pelaksanaan		
	Bidang	Sub Bidang	Jenis Kegiatan				2020	2021	2022	2023	2024	2025	Jumlah (Rp)	Sumber	Swakelola	Kerjasama Antar Desa	Kerjasama Pihak Ketiga
							h	i	j	k	l	m					
			Peningkatan Kapasitas RT/ RW	Desa Panincong	40 Org		√	√	√	√	√	√	150.000.000	APBDes	Swakelola		
		d. Pemberdayaan Perempuan, Perlindungan Anak dan Keluarga	Pelatihan dan Penyuluhan Pemberdayaan Perempuan														
			Pelatihan keterampilan untuk kelompok ibu	Desa Panincong	2 Klp	Meningkatkan pendapatan keluarga	√	√	√	√	√	√	100.000.000	APBDes	Swakelola		
			Pelatihan dan Penyuluhan Perlindungan Anak	Desa Panincong	1 Ls	Meningkatkan pengetahuan perlindungan	√	√	√	√	√	√	50.000.000	APBD Kab			
		e. Koperasi, Usaha Mikro Kecil dan Menengah (UMKM)	Pelatihan Manajemen Koperasi/KUD/UMKM														
			Pengembangan Sarana Prasarana Usaha Mikro, Kecil, Menengah dan Koperasi														
			Pengadaan Sarana Prasarana Usaha Mikro, Kecil, Menengah dan Koperasi	Desa Panincong	0 Ls	Meningkatkan perekonomian warga	√						50.000.000	APBDes	Swakelola		
			Bimbingan dan pelatihan keterampilan usaha bagi warga usia produktif	Desa Panincong	1 Ls	Meningkatkan perekonomian warga	√	√	√	√	√	√	50.000.000	APBDes	Swakelola		

DESA : PANINCONG
 KECAMATAN : MARIORAWA
 KABUPATEN : SOPPENG
 PROVINSI : SULAWESI SELATAN

No	Bidang/ Jenis Kegiatan			Lokasi (RT/RW/Dusun)	Prakiraan Volume	Sasaran/ Manfaat	Waktu Pelaksanaan						Prakiraan Biaya dan Sumber Pembiayaan		Prakiraan Pola Pelaksanaan		
	Bidang	Sub Bidang	Jenis Kegiatan				2020	2021	2022	2023	2024	2025	Jumlah (Rp)	Sumber	Swakelola	Kerjasama Antar Desa	Kerjasama Pihak Ketiga
a	b	c	d	e	f	g	h	i	j	k	l	m	n	o	p	q	r
			Pengadaan Teknologi Tepat Guna Untuk Pengembangan Ekonomi Pedesaan Non Pertanian	Desa Panincong	1 Ls	Meningkatkan perekonomian warga	√	√	√	√	√	√	120.000.000	APBDes	Swakelola		
		f. Dukungan Penanaman Modal	Pembentukan BUM Desa (Persiapan dan Pembentukan Awal BUMDesa)														
			Pelatihan Pengelolaan BUM Desa (Pelatihan yg dilaksanakan oleh Pemdes)	Desa Panincong	1 Ls	Meningkatkan pengetahuan pengelola BUMDES	√	√	√	√	√	√	30.000.000	APBDes	Swakelola		
			Tambahan modal bagi BUMDES	Desa Panincong	1 Ls	Meningkatkan Pendapatan BUMDES	√	√	√	√	√	√	300.000.000	APBDes	Swakelola		
		g. Perdagangan dan Perindustrian	Pengembangan Industri Kecil Tingkat Desa														
			Pembentukan/Pasilitasi/Pelatihan/Pendampingan kelompok usaha ekonomi produktif	Desa Panincong	1 Ls	Meningkatkan pendapatan masyarakat.	√	√	√	√	√	√		APBDes	Swakelola		
Jumlah Per Bidang 4													10.115.000.000				
5	Penanggulangan Bencana, Darurat dan	a. Penanggulangan Bencana	Penanggulangan Bencana	Desa Panincong	0 Ls	Pemuda tanggap bencana	√	√	√	√	√	√	30.000.000	APBDes	Swakelola		

DESA : PANINCONG
 KECAMATAN : MARIORIAWA
 KABUPATEN : SOPPENG
 PROVINSI : SULAWESI SELATAN

No	Bidang/ Jenis Kegiatan			Lokasi (RT/RW/Dusun)	Prakiraa n Volume	Sasaran/ Manfaat	Waktu Pelaksanaan						Prakiraa n Biaya dan Sumber Pembiayaan		Prakiraa n Pola Pelaksanaan		
	Bidang	Sub Bidang	Jenis Kegiatan				2020	2021	2022	2023	2024	2025	Jumlah (Rp)	Sumber	Swakelola	Kerjasama Antar Desa	Kerjasama Pihak Ketiga
a	b	c	d	e	f	g	h	i	j	k	l	m	n	o	p	q	r
5	Peninggulang an Bencana, Darurat dan Mendesak Desa	a. Penanggulangan Bencana	Penanggulangan Bencana	Desa Panincong	0 Ls	Pemuda tanggap bencana	√	√	√	√	√	√	30.000.000	APBDes	Swakelola		
		b. Keadaan Darurat	Penanganan Keadaan Darurat	Desa Panincong	1 Ls	Menciptakan rasa aman bagi masyarakat.	√	√	√	√	√	√	30.000.000	APBDes	Swakelola		
		c. Keadaan Mendesak	Penanganan Keadaan Mendesak	Desa Panincong	1 Ls	Menciptakan rasa aman bagi masyarakat.	√	√	√	√	√	√	30.000.000	APBDes	Swakelola		
Jumlah Per Bidang 5													90.000.000				
JUNJAH TOTAL													45.446.670.000				



Panincong, 26 Agustus 2019
 Disusun oleh:
 Tim Penyusun RPJM Desa

ARNAWATI, S.Kom



Rencana Kerja Pemerintah Desa
DESA PANINCONG
Kec. Marioriwawa Kab. Soppeng
2019 - 2025

Berita Acara dan Daftar Hadir

***RAPAT PENETAPAN
PJMDES***

BERITA ACARA
RAPAT PENETAPAN RPJMDes DESA PANINCONG TAHUN 2019-2025
DESA PANINCONG KEC. MARIORIAWA KAB. SOPPENG

Berkaitan dengan Penyusunan RPJM Desa di Desa Panincong Kecamatan Marioriawa Kabupaten Soppeng Provinsi Sulawesi Selatan pada :

Hari dan Tanggal : Rabu, 28 Agustus 2019
Waktu : Pukul 13.00 Wita
Tempat : Aula Kantor Desa Panincong

Telah diadakan Rapat Penetapan RPJMDes Desa Panincong yang dihadiri oleh Kepala Desa, unsur perangkat Desa, BPD, wakil-wakil kelompok masyarakat, sebagaimana daftar hadir terlampir.

Materi yang dibahas dalam musyawarah perencanaan pembangunan Desa ini serta yang bertindak selaku unsur pimpinan musyawarah dan narasumber adalah :

A. Materi atau Topik

Penetapan Rencana Pembangunan Jangka Menengah Desa Tahun 2019-2025

B. Pimpinan Musyawarah dan Narasumber

Pimpinan Rapat : Asnawati, S.Kom : dari Tim Penyusun RPJMDes
Sekretaris/Notulis : Asruni Zainal : dari Tim Penyusun RPJMDes
Narasumber : A.Mardiana, S.Sos: dari Kepala Desa

Setelah dilakukan pembahasan terhadap materi, selanjutnya seluruh peserta musyawarah Desa menyepakati beberapa hal yang berketetapan menjadi kesepakatan akhir dari musyawarah Desa dalam rangka penyusunan RPJMD yaitu

Menyepakati **Rancangan RPJMDes** selanjutnya untuk ditetapkan menjadi **RPJMDes Tahun 2019-2025**

Demikian berita acara ini dibuat dan disahkan dengan penuh tanggung jawab agar dapat dipergunakan sebagaimana mestinya.

Panincong, 28 Agustus 2019

Sekretaris/Notulis,

Asruni Zainal, S.Pd

Mengetahui
Kepala Desa

A. Mardiana, S.Sos

Wakil Masyarakat

Aminuddin, S.PT

DAFTAR HADIR

HARI/TANGGAL : RABU, 28 AGUSTUS 2019
 AGENDA RAPAT : RAPAT PENETAPAN RPJMD 2019-2025
 LOKASI : AULA KANTOR DESA PANINCONG

NO	NAMA	JABATAN	No. HP	TANDA TANGAN
1	A. NAROTIWA	FOTOGS	085-231-201-012	1
2	H. GUARDI, S.pd, M.pd	KETUA BPD	085 472 291 685	2
3	Asnawati	Seledes	085242110163	3
4	MASRULLAH.	Kasi Kesra dan Trahan	082 292 534 377	4
5	Aminuddin, S-pl	Pinggata BPD	081 342 906 027	5
6	TASMIN	ANGGOTA BPD		6
7	SUMIATI	Staf Desa	081 344 803 247	7
8	Murdewi Satri	Anggota BPD	085 299 628 987	8
9	SALEWANENG	ANGGOTA BPD	085 247 316 368	9
10	Murwahidiah	Kasi Pemerintahan	081 472 243 44	10
11	MATDREANS, S pd	ANGGOTA BPD	081 342 900 067	11
12	ANDI AISAH	KAMR UMUM	085 341 680 416	12
13	Reskiyanti		081250374095	13
14	Nuralam Budik	Operator		14
15	Riska Fadlin		081 252 001 095	15
16	Suci Indah Sari	Staf BPP	082-259-008-259	16
17	SAWIDI	Ketua BKD	085-298-954-979	17
18	JUMARDIN USMAN	KADUS PANINCONG	085-255-847-856	18
19	ASRUNI ZAINAL	KADUS LABUENCO	085 255 400 604	19
20				20
21				21
22				22

DOKUMENTASI KEGIATAN

RAPAT PENETAPAN RPKMDES TAHUN 2019-2025

Rabu, 28 April 2019

